申報

第二萬五千四百五十一號
發行人 陳景韓
今日本報貳大張
每份售金圓貳圓貳角（外埠另加郵費）
地址 漢口路三〇九號 電報掛號 六〇五〇二七 電話 三二四四九八線
內政部登記證京警字第十一號 中華郵政特准掛號認爲新聞紙類

孫科今晨到院就職
接開首次政務會議
全體閣員名單正式發表
董顯光否認總統同意恢復和談說

〔合衆社南京廿二日電〕行政院新聞局長董顯光，廿二日晚以下列聲明致合衆社：「新聞局長董顯光斷然否認所謂蔣總統已同意恢復和談及決定和議時下野之說，上述報告絕對不確」。按合衆社廿一日曾報告絕對可靠方面關係和談之新聞，董氏之否認，係對此而發。

〔本報南京廿二日電〕孫科內閣全體閣員之名單，經國民黨中政會通過後，即由總統任命之，新內閣並定於廿三日上午九時到院就職，十時舉行首次政務會議，延遲幾達一個月之內閣，終底於成。

〔本報南京廿二日電〕據悉：行政院副秘書長一職，孫科已決定立法院秘書處長倪炯聲出任。

〔本報南京廿二日電〕孫科內閣名單廿二日公布後，各方均極注意，某權威人士稱：孫內閣最大之變動有二，其一爲部長人選中多屬新人，另一爲政務委員之份量極重，翁內閣中之部會首長，現僅有徐堪・俞大維・谷正綱・關吉玉・龐松舟・孫越崎六人蟬聯，劉維熾係由僑委會委員長改長工商部，白雲梯係以副委員長升任蒙藏委會委員長。此外，吳鐵城・洪蘭友・徐永昌・梅貽琦・鍾天心・林可勝・梅汝璈・吳尚鷹・戴愧生等均屬「新人」，其中且多爲第一次出任政務官者。至政委中除孫科堅邀之張羣・張治中・陳立夫・翁文灝四人外，前副院長張厲生，教長朱家驊亦均應邀仍留閣內担任政委，所有黨內各派領袖，幾悉已包括，頗具舉黨一致互頭內閣之規模。其政委人選，更充份表現彼等將爲決策中心。另悉：梅貽琦出長教部，係臨時決定者，廿一日晚之名單仍爲李蒸，因梅於廿一日抵京，故改請梅出任，然梅氏表示如北平局勢好轉，渠將仍返清華，故表示堅辭，惟權威人士認爲：渠有打銷辭意之可能。

閣員名單

〔本報南京廿二日電〕總統廿二日頒布命令，特任行政院各部會首長，其名單如左：

院長	孫科
副院長	吳鐵城
政務委員	張羣 翁文灝 張治中 陳立夫 朱家驊 張厲生
內政部長	洪蘭友
外交部長	吳鐵城
國防部長	徐永昌
財政部長	徐堪
教育部長	梅貽琦
司法行政部長	梅汝璈
工商部長	劉維熾
交通部長	俞大維
社會部長	谷正綱
水利部長	鍾天心
地政部長	吳尚鷹
衛生部長	林可勝
糧食部長	關吉玉
資源委員會委員長	孫越崎
蒙藏委員會委員長	白雲梯
僑務委員會委員長	戴愧生
主計部主計長	龐松舟
行政院秘書長	端木愷
行政院新聞局局長	沈昌煥

民社黨不入閣

〔中央社本市訊〕民社黨發言人昨重申該黨不入閣之決意，表示該黨仍將以在野黨立場，對國事有所致力，並希望新閣努力解除人民之痛苦。發言人謂，該黨主席張君勱，於上月中旬曾就時局大計向總統提出建議。

青年黨今開中常會

〔本報南京廿二日電〕孫科內閣之陣容中，仍保留農林部及政委一名，讓與青年黨人士參加。聞孫氏曾邀左舜生續長農林部，陳啓天則任政委，唯兩氏尚未提出答覆，並已於廿二日夜車赴滬，出席該黨廿三日在滬召開之中常會，決定去留。

國民黨中常中政兩會
蔣總裁親臨主持
李培基劉健羣候選立院正副院長
沈怡辭職滕傑任京市長

〔本報南京廿二日電〕蔣總裁廿二日晨自主持國民黨中常會及中政會，通過立法院正・副院長候選人之提名及政院副院長・政院全體閣員之名單，會議係於廿二日晨十時在中央黨部舉行，先開中常會，通過提名李培基・劉健羣爲立法院正・副院長候選人及吳鐵城爲政院副院長後散會，繼之舉行中政會，討論內閣名單，會議進行極速，孫氏原擬之名單，計分兩部份，如非國民黨人員交通部長俞大維，主計部長龐松舟，衛生部長林可勝三氏，即由孫氏提出報告，其餘除農林部外，均提出討論。教育部長原定爲李蒸，討論後改以梅貽琦出任，聞孫氏廿二日晨曾特親訪梅氏，請其就任，當獲迅速通過，至農林部長及政委一名之空額，尚留待青年黨入閣。繼通過以次各案：㊀公務員懲戒委會委員長翁敬棠，因病請求退休，遺缺以謝冠生繼任。㊁謝冠生暫兼司法院秘書長。㊂京市長沈怡辭職，以滕傑繼任，迄午散會。

〔本報南京廿二日電〕國民黨中央黨部秘書長吳鐵城，出任行政院副院長兼外交部長後，實際政務將極忙碌，黨部事務殆難兼顧，聞蔣總裁正考慮其繼任人選中。

翁內閣末次會

〔本報南京廿二日電〕翁內閣廿二日上午九時舉行最後一次會議，仍由副院長張厲生主持，會議進行極爲迅速。按翁氏係於六月一日就任，在職共半年，於十一月底辭職獲准後，院務即由張副院長維持，以迄於今。（政務會議議案刊二版）

立院明日會議
互選正副院長

〔本報南京廿二日電〕立法院第二會期第卅一次會議，定廿四日舉行，屆時可能改變議程，互選新任院長・副院長。至程序委會決定之議程，報告事項中，列有政院咨請華議修正戒嚴法第八條條文案及修正僑務委會僑務局組織條例草案案等。討論事項中，則列有經濟法制兩委會關於工商部各屬轄機關組織條例草案之審查報告案多起，衛生法制兩委會關於衛生部檢疫所組織條例草案之審查報告案等。

〔本報南京廿二日電〕據有資格人士稱：國民黨提名李培基・劉健羣爲立法院院長・副院長候選人，就目前情勢觀之，劉之副院長可望通過，李氏雖曾任監察委員，豫省府委員兼民政廳長，代理省主席，旋復任省主席，然近年已離開政治舞台，去年始經河北省第一區選出爲立法委員，李氏現在北平養病，如獲當選，亦須政府專機接出，惟立院各委員如互選時，仍支持彼等所擬議之童冠賢及程天放二氏，則將使選票分散，勢須選舉數次。另悉：閩革新俱樂部廿二日會就此事詳加討論，決定遵守黨的決定，支持李・劉二氏當選。

總統副總統分宴
北方教育界領袖

〔本報南京廿二日電〕總統廿二日晚在官邸宴請自平抵京之北方教育界領袖，到北大校長胡適・清華校長梅貽琦・北平研究院副院長李書華・北平圖書館長袁同禮等，並邀朱家驊・陳雪屏等作陪。又李副總統宗仁，亦於廿二日中午在傅厚崗官邸宴請胡適・梅貽琦・李書華・袁同禮及北方抵京教授等多人。

總統聘任薛篤弼
爲國策顧問委員

〔本報南京廿二日電〕前任水利部長薛篤弼，已經總統聘任爲總統府國策顧問委員。

陳誠夫婦等三人
膺台北榮譽市民

〔本報台北廿二日電〕陳誠氏將於廿三日接受台北市長游彌堅及市參會周議長所贈之榮譽市民證，該項市民證共三紙，分一二三號，分贈陳氏夫婦及陳太夫人。

監委座談會
決定兩議案

〔中央社南京廿二日電〕監察院今日舉行監委座談會，到委員三十餘人，李正樂主席，決定重要事項如下：㊀衛委員瑄等十九人提議，建議政府緊急實施人力物力總動員，支持戡亂軍事，挽救國族危亡案，決議用提案簽署人名義，逕送主管機關參攷。㊁趙委員季勛提議，促請行政院從速成立山東省政府，以維人心，而資增強戡亂力量案，決議送內政地政委員會審查，提出糾正案。

白崇禧患病靜養

〔本報漢口廿二日電〕華中剿總發表：白總司令近因公務繁劇，原感不適，昨復略受感冒，正在官邸靜養。

紐約時報著文要求
美澄清對華政策
綿予援助不能聽其赤化

〔中央社紐約廿二日電〕紐約時報今日特著文要求立即澄清美國對華政策。該報指陳，二億七千五百萬元對華之非軍事援助之決定，係遠在中國陷入當今危機之前。該報繼謂：當今局勢亟需較爲坦率之言，該美國實不能聽任中國赤化，對中國赤化之後果，尤不得冷漠視之。該報堅持美援之繼續實爲對中國人民要擧。

〔合衆社紐約廿二日電〕「紐約時報」廿二日社論，鑒於中國軍事局勢，要求修正美國對華政策。該報稱：「美國在防止共產黨征服希臘中，化費許多努力及金錢，共產黨征服中國之危機，且遠甚於希臘，吾人決不能漠不關心，吾人亦不應翻切通過聯合政府以拯救中國使免于共黨統治之可能性，在此種聯合政府中，共黨勢將佔據主要職位，因吾人對于此種妥協之後果，早有極明顯之經驗」。「另一方面，吾人亦不能辯稱：目前之中國政府已否達成繼續美援之附帶條件，決定中國之領袖及政府，係中國之事，而非美國之事，但如果繼續美援對中國人民係一種重要因素，當然，美國在外交中可讓中國自由主義組織之聯合之政府之意見，以爲抗禦共產黨之進一步進攻及以後收復失地之最佳希望」。

我駐蘇陸軍武官
張國疆抵莫斯科

〔中央社莫斯科廿一日電〕我駐蘇新任陸軍武官張國疆少將及助理武官一行，廿一日晨偕眷抵此。

洽購美援軍用品
楊繼曾公畢返國

〔本報南京廿二日電〕聯勤總部兵工署長楊繼曾奉命赴美接洽美援中軍需物資之購買及運輸事宜，任務完畢，已於日昨自美返國抵京，連日並已先後晉謁總統及何部長應欽，報告經過。

陳質平赴菲復任

〔聯合社馬尼剌廿二日電〕中國駐菲公使陳質平回國五月，今夜可望自香港抵此復任。

鄂北匪進犯襄樊
國軍增援堵擊中

〔本報漢口廿二日電〕軍息：劉匪十縱隊一部及孔從周匪一部，約萬餘人，分股向襄樊進犯，其先頭部隊已竄抵距襄陽約十公里處，刻國軍勁旅正增援堵擊中。

〔本報信陽廿二日電〕軍息：流竄駐馬店西北泌陽・遂平間廣空地帶之劉匪廿八旅，經國軍出動威力搜剿後，昨仍徘徊於泌陽附近，國軍業予嚴密監視。現駐馬店以迄信陽均安謐如恒。

平郊匪分股後撤
津外圍砲戰昨亦稍和緩
塘沽西北及新河外圍發生劇烈戰鬥

〔本報北平廿二日下午電〕平郊今平靜無事，週邊匪軍全後撤。據有關方面所獲情報，匪自昨夜起，一股已向天津方面轉移，一股向北平西北山區及平綏鐵路沿綫向沙河・清河・南口方面後退，匪之企圖似欲轉道竄犯察綏，另部南下加緊對天津圍犯。刻平東郊至雙橋間已爲國軍控制，西郊十華里內亦無戰鬥，國軍已向廿華里地區搜索，西南西北城郊匪亦分股撤退。

〔本報天津廿二日電〕津週砲戰持續，較廿一日稍和緩。津北宜興埠・天穆鎮之綫，國軍仍固守中，匪攻擾不已，均被擊退。津南廿二日晨匪犯灰堆亦被擊退，小站及潮宗橋守軍已突圍撤抵津郊，津西在大直口對峙中，津東亦無劇戰。

〔本報天津廿二日電〕記者今隨津各界慰勞團赴津北城防外第一綫勞軍，在赴邊陣地途中，突遭匪軍砲轟，彈落荒郊，灰塵瀰漫。陣地中之將士均沉着英勇，咸具固守決心。記者更目睹大批民衆，在戰地中協助國軍構築工事，城防外之建築物已完全拆除，國軍陣地至強固。

〔中央社北平廿二日電〕華北兩地犯匪，因廿一日受挫慘敗，廿二日僅有另星戰鬥。刻津市市民情緒振奮，正熱烈展開慰勞國軍運動。

〔中央社北平廿二日電〕華北剿總廿二日發表：林匪一股，廿一日午向塘沽西北及新河外圍東西地區進犯，兩地國軍在堅強陣地前對匪分別展開猛烈反擊，發生激戰，迄晚八時，前後新河外圍匪軍在國軍地面部隊猛烈及強大艦砲密切配合轟射下，斃傷匪千五百餘，匪不支向西潰逃，塘沽以北地區戰鬥廿二日竟日激烈，新河外圍國軍追擊部隊與匪曾有局部接觸。

津青空中交通恢復

〔本報天津廿二日電〕津新機場試降成功後，空運大隊八〇一號機廿二日晨由青飛津，載客赴青，下午又由青折返，再載客於下午五時飛青。另悉：張伯苓夫人等廿二日專機離津飛青轉滬。

浦蚌段交通無阻
蚌宿戰場匪正喘息整補
澮河兩岸國軍掃蕩殘匪

〔本報蚌埠廿二日電〕據悉：洪澤湖地區情況無大變動，匪第三十四旅，日前竄至盱眙以北，並未有任何行動。津浦路浦蚌段兩側土共，在國軍監視下，無肆擾之餘地，三數日來鐵路間有小破壞，均能隨時修復，不致影響交通。

〔本報蚌埠廿二日電〕軍息：蚌宿戰場中綫匪正各就原來位置，休息整理，外傳西竄說不確。據目前所知，劉匪二六兩縱隊，在包家集以西澮河兩河中間地帶，三縱隊在任橋以東，十一縱隊在其西側。軍方人士告稱：蚌埠正面國軍之沿津浦路北進，係以攻擊與搜索作爲對淮南地區之消極的防禦，至於北綫方面，匪之壓力已大爲減輕，但若論該處國軍向淮南方面推進，恐尚需經過一番戰鬥。

〔本報蚌埠廿二日電〕剿總公報：㊀固鎮附近無匪主力，國軍刻在澮河兩岸掃蕩殘餘土共。㊁北綫杜聿明部當面之匪，因天雨糧缺，戰意消沉，國軍正趁此時機，對匪展開全面攻擊。

〔本報蚌埠廿二日電〕今晚剿總公報稱：據匪俘所供，劉匪係於桃園集（在蘄縣集北宿縣南）爲空軍炸斃，其屍體則運至宿縣，匪方並舉開追悼會。

注意小孩腹瀉
宏興鶺鴒菜
能清腸止瀉
宏興藥房出品
滬行 上海南京路

聖誕禮品
各種
精裝巧克力
奶油蛋糕 什錦糖果
請向各分店及經銷處購買
南京東路一五七號（江西路口）
愚園路三七五號（地豐路口）
華德路一三三・貝當路三二五
過西路愛路一四五號義利分店
漸西路一二〇一雑多利距分銷處

中國商船駕駛員總會
中國輪機師總會
中國航海駕駛員聯合會
淞滬區引水公會
中國船舶無綫電員總會
爲
王培基律師向全國船員請求寬宥啓事

王培基律師在江亞失事眞相未明前歪曲事實惡意侮辱船員引起公憤經該律師列席交通部二十一日上午召集之會議明瞭事實眞相後自知錯誤遂書面請求寬宥用特敬告各界藉正視聽

王培基律師親筆請求寬宥書：
敝人關於廣播江亞失事慘案情形因根據片面報告每多失實請全國各級船員寬宥原諒 王培基律師 卅七年十二月廿日

浙江省立水產學校同學會爲漁管處漁輪漁康號（Connecticut）失事質詢漁管處處長趙君邁並請各界支援啓事

本會以漁管處漁輪漁康（Connecticut）號於十二月十四日在南魚山東北二十浬海面失事同學王君昇船長以下全部殉難一事有所質詢：（一）漁康號前經臨代船長擁傷此次王船長於登輪前曾經請求重行修理而總船長斯頌鑒前船長兼第二漁輪大隊（漁康號屬第二大隊）長劉景漢未予許可堅令開船究屬是何原因（二）漁康號於十二月十四日上午十時一刻十一時及十一時四十分先後發出緊急呼救電話三次而漁管處電台從未收到一次迨下午二時由漁津號（在北洋）與青島通話始悉該船出事漁管處電台人員何以如此玩忽職務其責任誰屬（三）漁康號於十四日上午十時遇險至下午五時尚在該海面被難帆船老大戚阿英目擊該輪並未全部下沉船員均集登駕駛室頂上待援如漁管處於上午十時接到第一次呼救信號即派船營救猶未爲晚何以任令所屬人員如此玩忽致有此失上列各節事關人命應請漁管處趙處長公開答覆以明責任並請各界人士主持正義予以支援

各區甲長公鑒：

本會爲籌募上海市卅七年度冬令救濟經費，依照保甲勸募辦法，已請各區區長保長，將定額捐款收據，轉送各區甲長，即請貴甲長於十二月二十二日二十三日兩天，向本甲市民勸募捐款，並請將經收款項，連同剩餘收據，於十二月二十四日前，送交保長，換回具領單以清手續，逾期以募到捐款論，專爲救濟難胞，務請協助，如期完成，共襄義舉，無任感荷，此啓。

上海市救濟委員會籌募委員會謹啓 卅七年十二月廿一日

全滬市民公鑒：

冬令已屆，本市難胞，饑寒交迫，狀極慘慘，本會請各區保甲人員，勸募救濟經費，印製二元及五元定額收據，於十二月二十二日，二十三日二天，由甲長持向本甲市民勸募，望本互助精神，慷慨解囊，共襄義舉，功德無量，此啓。

上海市救濟委員會籌募委員會謹啓 卅七年十二月廿二日

申錫輪運聯合營業處通告各客戶

查敝處承運申蘇錫常澄等地往來貨物均於提貨單或回單內載明水火兵盜諸險概由貴客自理惟因敝處航途所經均係內河出事極少故各惠顧客戶對保險手續甚少自行辦理茲因蘇州河內船隻擁塞河道不暢致以黃浦行駛而外黃浦水險較易發生爲特登報公告嗣後惠顧客戶爲求貨物安全務請自行辦理保險爲要此啓

門人陳從周畫展

俟菴題

地點：成都路中國畫苑
日期：十二月二十三日至二十九日

上海市保險商業同業公會公告

本會各會員公司所繕發之各種保險單其保費自保險單開始有效日起一律收現概不欠賬特此公告

民國卅七年十二月廿三日

最新出版 玄空本義 談養吾全集
發行處上海聖母院路高福里四十號 電話75236轉

蘇州合作墓園
滿山松林，氣脈旺盛，方便實惠，保證稱心
接洽處上海聖母院路高福里四十號談養吾
園址蘇州善人橋東首領看西山馬和尚君

馬宅報喪

繼培 仰山 馬冠良之令堂陸太夫人於國曆十二月二十一日午時蒙召歸主壽終滬寓正寢茲擇於十二月二十三日未時在新大沽路四一六號本宅大殮謹此報聞

馬留餘堂帳房謹報

告窆之聞

顯妣黃太夫人諱儀貞痛於中華民國三十一年九月二十八日丑時壽終滬寓距生於前清光緒五年正月初三日子時享年六十四歲維時國難方殷交通梗阻不孝煒方供職重慶不克奔喪茲謹擇於國曆十二月二十三日假上海檳榔路玉佛寺誦經追薦二十五日甸甸扶柩安葬於蘇州靈巖山麓繡谷公墓謹此報聞

葬服子周煒方時中稽顙

謝啓

昨爲 先嚴一峯公之期頤冥壽 各公團舉行公祭 耆老英賢諸山大德寵錫隆儀以公祭執紼 高誼雲天歿存榮感特此鳴謝

王傳熊率子孫肅拜

訃告

本社主任馮有眞先生於國曆十二月廿一日因公經港赴穗所乘中國航空公司XT一〇四號飛機於該日下午二時在香港附近失事不幸遇難謹此報聞

中央通訊社上海分社謹啓

訃告

本報董事長彭學沛先生本報社長馮有眞先生於國曆十二月廿一日因公經港赴穗所乘中國航空公司XT一〇四號飛機於該日下午二時在香港附近失事不幸遇難謹此報聞

上海中央日報社謹啓

鳴謝傷寒聖手丁濟仁醫師

內子偶患傷寒病危熱度如焚神昏譫語厥逆人事不醒迭經中西名醫俱辭謝幸經丁先生診治旬日竟告全愈感德之餘登報鳴謝並告病家知所問津

閘北宋公園路殷家橋十號 朱漢明敬登

丁醫師診所：上海梧栖路一百二十弄（即延慶里）四號 電話九六六六九

鳴謝中國紅十字會第一醫院外科主治醫師崔之義教授事啓

室人沁宜患股部赫尼亞病有年發時症象險惡此復突作乃入中國紅十字會第一醫院求治經該院外科主治醫師崔之義醫師徐元等悉心調護來復即告出院銘感之餘謹登報端以揚仁術

社論

如何獲得光榮和平？

「千呼萬喚始出來」的新內閣，到昨天總算呱呱墮地。自孫院長奉命組閣，幾及月，多方商洽，瀕於流產，而終能於昨日網羅巨頭，湊成名單，儼然成為國民黨舉黨一致的內閣，此不可謂孫氏之成功。何況在新閣組成的前夕，孫院長向外國記者宣布其內閣為一戰鬥內閣，將繼續作戰以迄獲得光榮和平之時為止，這一驚人的發明，更使此羅致登場的新閣有「不同凡響」之概。語云：「飢者易為食，渴者易為飲」。與苦難相奮鬥的老百姓，一旦聽到這「光榮和平」的曲牌，自然不免寄以無窮的期望。

然而，光榮和平的呼聲縱已喊出，如何可以獲得光榮和平，新閣恐也一時未必有什麼辦法，有什麼把握。這彷彿曲牌儘管點得好，拍曲的歌者有否珠圓玉潤的歌喉，仍是另一問題。因此，老百姓儘管抱着滿懷的期望，而所期望者是否能成為事實，也還是另一問題。

老實說罷：天下人那一個不想快快樂樂過着和平日子的？打了八年抗日大戰的中國人又那一個不想早見和平的天日的？然而和平如果要犧牲了自由纔能獲得，則奴隸的和平生活究竟有多大價值！而且，「天下無不散的筵席」，也就天下沒有不歸於和平的戰爭。有戰爭，必有和平；而無論戰爭的那一方更都希望有光榮的和平。故「光榮和平」雖然是一個可以得人心而又不失面子的漂亮名詞，而其實是多餘的空話。

況且成為問題者：光榮和平的內涵究竟是些什麼呢？那更恐怕要言人人殊了。就戰爭的雙方言，往往甲方以為如此和平始為光榮，而乙方則否；乙方以為如彼和平始為光榮，而甲方又不以為然。然則必如何而能使雙方都認為是光榮的和平呢？其難一也。政府以前之所號召者為中共叛國，而戡亂則所以衛國，今果真以期望和平之切，不待亂之戡平而先遽言和，誠不知袞袞諸公將何以自解於昔日之號召衛國？亦將有何面目以見彼拋頭顱灑熱血為戡亂衛國而犧牲之烈士於九泉之下？其難二也。何況這一句含混莫明的話，在政府固然說了出來，中共尚無反應，而香港為中共先驅的所謂反政府派則已代中共喊出決不妥協的呼聲，以示其勢必戰至最後勝利而後已，可見政府縱想但求「瓦全」而中共則已存心「玉碎」。其難三也。

顧聞孫院長在堅邀巨頭入閣之際，巨頭有以內閣須握和戰大權為其入閣之前提者，即此以觀，孫閣之動向或將從希望獲得光榮和平這方面有所努力。果爾，又不能令人無疑。做一件事總該有一目的，何況組閣？孫內閣是什麼內閣呢？戰鬥內閣乎？和談內閣乎？抑亦戰亦和之內閣乎？不戰不和之內閣乎？不戰不和，決非辦法。亦戰亦和，也無此理。然則孫內閣受命於艱危之際，前途祇有二條可擇：非戰即和，非和即戰，魚與熊掌，不可得兼。就孫院長的談話來看，一則說「將繼續作戰」，再則說「絕對不投降」，三則說「波蘭捷克之覆轍可鑒」，四則說「政府勸匪具有決心，決不輕言妥協」，孫內閣應該是一個十足的戰鬥內閣了，然而為什麼又拖了一句光榮和平的多餘的話呢？若謂僅說了一句「光榮和平」的話而就可以試探出一條和平大道來，那眞是奇蹟了。照我們的淺見，孫內閣今天之對於中共，正如當年英國之對於納粹，不做張伯倫內閣，就做邱吉爾內閣，並不能希望在夾縫中間做得出好文章的。

總之，誰不希望和平？誰又不希望光榮的和平？然而今天不必說，只須努力於革新政治，努力於革新軍事，努力於戰場上振士氣，打勝仗，努力於大後方抑豪富，平民憤，則民心之歸向，如水之就下，光榮和平將不期其至而自至。不然，喊儘管喊，理也沒有人理，和平尚未得到，光榮先已掃地，究竟何苦來哉？而況，幸而如願以償，干戈早息，與中共相與論道，共圖治理，則中國未來的趨勢，亦不過為匈牙利波蘭捷克之續耳，光榮又在那裏呢？

營業稅法修正草案 政務會討論通過

起征點由省市參照當地情形擬訂

〔本報南京廿二日電〕財部以營業稅法施行已久，現因幣制改革，已不適用，特擬具修正草案，送呈政院，廿二日政務會議中業已討論通過，即送立法院審議。茲誌其修正要點如次：㈠起征點，由省市政府按照下列四種範圍，參照當地經濟情形分別擬訂，經省市民意機關同意後，送由財部核定施行，甲，住商每月營業收入額，自金圓五百元至一千元，乙，住商每月營業收益額，自金圓一百五十元至三百元，丙，行商每次營業收入額，自金圓一百五十元至三百元，丁，行商每次營業收益額，自金圓五十元至一百元。㈡住商營業稅，按月申報，每三個月查定一次，現行營業稅法第八條規定，住商營業稅每三個月查定一次，即甲，乙，丙三月份之稅額，於丁月一次查定，於丁，戊，已三個月內分別繳納，是當月份之稅款須遲至兩個月後始能征收，現值地方財政困難，而營業稅為地方重要稅收，故改為按月申報，並按申報額繳納營業稅，但每三個月查定一次，多退少補，以應需要。㈢牙業行棧代扣代繳行商營業稅，查行商大多資本較厚，在銷售地點並無店面，多由牙業行棧介紹銷售，其營業稅容易虧漏，修正草案爰規定行商營業稅由牙業行棧代扣代繳，並仿所得稅法之例，給予百分之一之獎勵金，如不依照規定扣繳者，除限期責令賠繳外，並處以所漏稅額三倍至六倍之罰鍰，以專責成，而杜隱匿。㈣調整罰鍰，現行營業稅法第十八條至二十六條，皆屬罰鍰規定，茲以幣制改為金圓本位，法幣罰鍰應行修正，本草案爰將違反稅法情節較輕者規定處一百金圓以下之罰鍰，其情節重大而原定處所漏稅額三倍至六倍之罰鍰，其逾限繳納稅款者，則加征滯納金。㈤罰鍰由稅收機關征收，現行營業稅法第二十五條規定，營業稅罰鍰由法院以裁定行之，但法院因民刑訴訟等案件繁忙，於營業稅罰鍰往往難於迅速裁定，致商人玩忽納稅之心理難以警惕，影響稅收甚大，迭據各省縣請，改由行政機關自行辦理，亟待設法補救，爰將罰鍰滯納金及停業處分，皆規定由市縣政府執行，但滯納稅款在三十日以上仍不繳納者，則規定由司法機關追繳之。㈥稽征規則由各省市自行擬訂，營業稅係由地方征收，為適應地方環境起見，本草案爰規定各省市在稅法及其施行細則之範圍內，得自行擬訂稽征規則，咨經財部核定施行，以利征收。

武漢等區 臨時戒嚴

張致祥任貴陽市長

〔中央社南京廿二日電〕行政院第卅次會議張副院長主席，通過各案如次：報告事項，㈠簽署西德軍事佔領區最惠國待遇協定案。㈡安徽省政府皖南行署組織規程案。討論事項，㈠修正營業稅法案決議通過，咨送立法院審議。㈡修正省保安司令部組織條例案，決議通過，咨送立法院審議。㈢全國戒嚴令頒行前，武漢等區宣告臨時戒嚴案，決議通過。㈣褒揚石化龍，龐泰峯，韓忠襄案，決議通過。㈤褒揚僑務委員會故委員朱慈祥案，決議通過。任免事項，㈠財政部參事宋沅遞請辭職，應予免職。㈡財政部天津金融管理局局長施奎齡另有任用，應予免職，遺缺派滌鶴繼任。㈢任命林守仁為中央警官學校總務處處長。㈣湖南省參議會秘書長曹伯聞呈請辭職，應予免職，遺缺派王原一繼任。㈤廣西田賦糧食管理處處長李一廣呈請辭職，應予免職，遺缺任命歐仰義繼任。㈥派郭彝民為駐日代表團僑務處副處長，鄒逸周為專門委員。㈦任命張致祥為貴州省貴陽市首任市長。㈧廣東省儀縣縣長鄺傑曾應予免職，遺缺任命古紹徽繼任。㈨廣西省平樂縣縣長韋瑞麟另有任用，應予免職，遺缺任命謝藏試署。㈩廣西省龍茗縣縣長陳雲生另有任用，應予免職，遺缺任命覃大明試署。⑪⑫福建省政和縣縣長唐伯鈞應予免職，遺缺任命吳玉樹試署。

行政院電青島 令儲糧三個月

〔本報青島廿二日電〕行政院昨有急電到青，令緊急儲糧三個月，以備糧源萬一斷絕。市府召開會議，商南下購運辦法。據悉：目下青存糧足敷半年。

鄂省府通過 限田辦法

剿總批准後即實行

〔本報漢口廿二日電〕鄂省府例會頃決定限田辦法，規定富農每戶至多得有上田五十畝，中田七十五畝，超額田畝由地方政府征為公有，一俟剿總批准後，即付實行。

台參會質詢財政 嚴家淦分別答覆

〔本報台北廿二日電〕省參會大會今為財政報告及詢問，嚴家淦及有關會局首長均出席，參議員質詢熱烈，以關於台幣問題者居多，大意為台幣調整根據，及如何避免影響出品商業，嚴氏答覆要點如次：㈠台幣匯率過去以外匯為基準，因其易於影響出口業，故今後有調整必要，決以數少次多為原則，不使暴跌。㈡台行本票共發四八〇億元，現舊元鈔已發行，將全部收回。各參議員對公教待遇及省財政均多詢問，

冬至節 天時不正 贛浙皖雷電交加

〔本報安慶廿二日電〕七時許雨霏霏時，臘梅吐放，交冬至節，閃雷。

〔本報金華廿二日電〕今晨三時許，此間突雷電交作，並降冰雹，歷時一刻，大如卵石，農作遭害頗巨。

〔本報南昌廿二日電〕此間氣候驟變，晚八時閃電交加，並落冰雹，大如豌豆，十分鐘即停，轉冷，似有雪意。

冷高氣壓襲全國

長江流域今將有霰雪

〔中央社南京廿二日電〕中央氣象局息：廿二日西伯利亞冷高氣壓已侵襲全國，國內天氣除東北晴好外，長江流域及華南多陰雨，黃河中上游陰雪，高氣壓繼續南下，廿三日長江流域亦將有霰雪，氣溫低寒，俟高壓中心來至，天氣即將轉晴。

監委對揚子公司糾舉書（續昨日第一版）

（丑）主管機關對本案之初步處理：查滬警局於九月廿九日據盧家灣分局轉報後，該局副局長張師，一面即飭由經警隊檢舉組長紀德淳率領隊員毛信孚等馳往調查，一面即以電話報告上海區經管督導員辦公處，該處以揚子公司已造送英文存貨清單在處，囑其取去照單核對，該毛信孚等遂會同該公司財務處副處長陳振華，倉庫主任高文輝等，按單核對，祇以英文貨單所記數單位，有以瓶計數者，有以件計數者，而庫存貨物，多裝置木箱內，非逐一開啓木箱，無以點驗，其中西藥約有二千餘箱，魚肝油精不下百餘箱，尚堆存於冷氣室中，一部份魚肝油精已壞，推其堆存時間，已在一年以上，該隊員等僅為大體之核對，即於木箱上加貼封條，而該公司蔣秘書，陳副處長且聲稱：「本案已結束，本公司被封物資不日即可啓封，故不需具保管結」，該隊員等即據情於十月四日將調查情形呈報大隊長程義寬，轉由滬警局於十月八日以代電轉報上海區經管督導員辦公處，該處於在渭，越光分赴警局，社會局等處調閱案卷，會同經辦人，馳往該公司各倉庫履勘後之翌日，以代電指復滬警局，略稱：「查該案應請貴局依照此次物資總登記檢查之規定處理，如有違背規定者，應依法辦理，並希將辦理情形見覆為荷」等語。此滬警局暨上海區經管督導員辦公處自本案發生之日起，至十月廿日止，處理本案之經過情形也。

（寅）復查情形：抵滬後，當於十月十二日起先後往訪上海市政府，上海區經管督導員辦公處，滬警局，社會局，輸管會，江海關公署等處，查詢本案情形，並會同原經辦人，前往該公司各倉庫，實地勘察，同時會晤該公司董事長兼總經理孔令侃，據稱：該公司係民卅五年四月登記設立，股本國幣一億元，卅六年七月增為國幣拾億元，分為一百萬股，孔佔廿四萬九千股，向以經營出入口貿易為大宗等語。在渭，越光為明瞭該公司進口貨物之確實日期，與實數量，暨進口結匯是否合法，有無張冠李戴情形起見，會督同審計部薛協審篤烈及審計部上海審計處派員，協同滬警局所派經濟隊行動組王組長香圃，先後向該公司索取貨物進出總帳，分戶帳，及進口結匯帳册等，該公司除將呈送經管督導員辦公處之英文貨單加具日期，及已領外匯清單各抄送一份外，其他重要帳册，拒不交出，致無從核對，該孔令侃亦避不見面，僅由財務處副處長陳振華聲稱：「公司創設未久，帳項不全，且全盤清查頗為繁難，未便交出」等語，再三拒絕。在渭，越光經先後分函滬警局，市政府，請其迅即依據職權，詳查見復。至十月卅日，該公司將英文貨物清單一份，海關貨物進口繳稅單，及抄錄之已領外匯清單（卅五年六月五日起至卅七年十月五日止），送到市政府審核，由吳市長派林參事會同審計部薛協審篤烈，並就其所提之文件逐項審核，並允開啓木箱查勘存貨，亦經會同市政府指定之警察局張副局長等，抽查木箱內所存物資，其實該公司存貨三四千箱，貨物種類亦不下三四百種，而時隔月餘，又難免不有移動，此種抽查，實不敢必其正確，茲姑就抽查部份貨品，摘要概述如下：

（一）屬於禁止進口貨品及暫予停止輸入貨物，計有：㈠化粧品九十三箱（其中除發現面粉係禁止進口者外，其餘亦在停止輸入之列），㈡玻璃雨衣二八四八件，㈢玻璃頭巾一九一五件，㈣手提玻璃皮包五五個，㈤玻璃牙刷二九六〇支，㈥玻璃梳子五九四打，㈦絲質夏衣四五件，㈧洋酒四〇五箱，據稱係民國三十六年八月向上海美國運輸公司購進，㈨毛織窗帘布五箱，㈩毛織品六箱，⑪膠鞋一二九三雙，⑫金色保險刀九九四把，⑬玻璃襪廿六個，⑭玻璃袴衣一二二件，⑮絲質雨衣七四四件，⑯自來水筆三〇六套，⑰孩鞋一九七雙，⑱鏡子五三塊，⑲玻璃茶杯二六二四只，⑳玻璃吊帶六五五件，㉑旅行袋一六八只，㉒毛零碎貨物二箱，㉓玻璃褲帶七九九條，㉔手提包廿二隻，㉕玻璃女鞋二九五七雙，（以上七種前完稅者）。

（二）屬於日用必需品計有：㈠食糖九十五噸約一千九百包，㈡煤油二七四箱，又六十八桶，又一三三聽。

（三）屬於工業原料計有：㈠各種顏料一七〇桶又二〇五箱，又二百瓶，又廿三盒，每盒四打另四十六聽，㈡燒鹼八大桶，又四十八小桶，㈢金粉三十二桶又三七九磅，㈣鋼板三四八張，㈤鋼條（內不銹鋼一二零公斤）約六千公斤又卅三，㈥白鐵皮六十四箱，㈦洋漆二〇桶，又六十六箱，㈧凡士林一〇四桶（內白凡士林四桶），㈨生熟皮革，牛皮一箱又十張，羊皮三箱又一六〇一張，㈩玻璃皮三八〇張，⑪捲烟紙七捲，⑫銅絲廿五箱，⑬硫酸二箱，⑭漆粉十七箱，⑮白藥十四桶。（未完）

財部昨開會商討 改善存兌金銀辦法

廣泛交換意見尚無具體決定

〔本報南京廿二日電〕財部為改善存款兌換金銀技術，及簡化軍警公教人員存兌之手續等問題，廿二日上午召集京各國家行局負責人舉行會議，到央行經理陳慶瑜，中國銀行經理彭湖，中農經理陳勉修，交行經理程覺民等，由錢幣司長與興周主持，就如何改善存款兌換金銀辦法，廣泛交換意見，並由各行局說明辦理時之困難情形，咸認為各行局人手缺乏，為辦理遲緩之原因，惟對於如何減少擁擠，則認為在目前人民心理不健全之情況下，實難有良好改善辦法，除希望今後增加兌換機構，在技術上儘量簡化外，並盼人民能糾正不健全之心理，會中對於改善存兌辦法，尚無具體決定。

暹新訂移民額 違反中暹協定

外部請暹方重考慮

〔中央社南京廿二日電〕外交界息：暹政府已決自明年起將每年華僑移民限額減至二百名，我外部於接獲此項報告後，即由劉次長師舜於廿日邀約暹駐華大使到部，向其表示深切失望，認為暹方此項決定，與中暹友好條約之文字與精神，以及暹方關於此事屢次所作之諾言不符，請其轉達暹政府顧及中暹間傳統友誼，對於此事重加考慮。按此事醞釀已久，外交部素極重視。

總統令

〔中央社南京廿二日電〕總統令，軍機防護法施行期間，着自卅八年一月一日起延長至同年十二月三十一日止。

二千年後的地球 將僅有立足之地

世界人口月增二百萬

〔中央社南京廿二日電〕中華自然科學社訊：現在人口每月增加二百萬人，按此速度增加，則二千年後地球上將僅有立足之地。現在世界衛生組織，正計劃尋覓地點，以增加食物，以解決食荒，此種地點，例如印度及菲洲，本為疾病發生之區，此點可用醫藥克服，但據該組織理事長史欽斯博士謂：此係暫時方法，因此種地點疾病克服後，即能引起人口之激增，故以後人口之控制在所難免也。

由平飛青美機 中途迫降天津

載運美軍家屬及記者

〔合衆社本市訊〕此間美官方獲悉：美軍家屬三人，廿二日上午十一時半自北平東單臨時機場起飛數分鐘後，機件即發生障礙，不得不緊急降陸於天津臨時跑馬廳機場。三家屬為陸軍蘇爾准將，海軍佛蘭凱上校，空軍秦斯中校，機中另有新聞記者四人。美海軍機一架業派自青島基地出發，載運此七人赴青，預定抵青後於廿二日下午續飛南京。

平物價飛漲不已

升斗小民叫苦連天 當局佈告嚴懲抬價

〔本報北平廿二日電〕平物價連日飛漲，糧價尤烈，兵船粉今日高價達八百元且不易購到，升斗小民叫苦連天。當局今出佈告，謂將嚴懲囤積抬價者，並籌解決之策，除搶運城外存糧外，希有空運接濟。

杭市期總查戶口

〔本報杭州廿二日電〕杭市府為配給戶口米計，定一月五六兩日舉行戶口總清查，是項清查，並不交通管制，僅將各戶呈報之名册加以校正，於總清查後將舉行一次突擊檢查，該項檢查則較為嚴格。

昆物價扶搖直上

〔本報昆明廿一日電〕年終大比後，市場昨今兩日突掀起猛烈漲風，各物均創最高紀錄，且扶搖直上，後市看佳，廿一日午後赤已破三五〇〇元大關，五華粗紗每股高達三四八元，百貨香烟無不直線飛升，市場紊亂已極，且外匯報漲，人心堅挺，由穗運昆現鈔數鉅，銀根鬆濫，游資紛謀出路，央行黃金存兌亦奔前擠。

無錫物價回跌 南通又起漲風

〔本報無錫廿二日電〕謠言又起，多頭虛怯，物價回跌，白粳二九二元，小麥三一〇元，麵粉一一八元，棉紗一〇九〇〇元。

〔本報南通廿二日電〕日來市上現鈔寬裕，物價漲風又起，廿支紅魁今午會高至一萬一千六百元，晚回跌廿五元一包，白粳五四〇元，小麥三五〇元，松鹿麵粉一六〇元，棉市仍平，通粗絨一一〇〇元，細絨一二二〇元。

川省豪門鉅富 聯合抗繳田糧

糧部決武力強迫征收

〔本報成都廿二日電〕田糧處息：川征實迄二十一日繳收五百五十萬石，僅足四成，豪門巨富多顆粒未納，且聯合抗糧，糧部已派彭綸為督糧委員，會同省府，武力強迫征收，解繳期將延至一月八日。

黔嚴防奸匪入境 旅客須登記查驗

〔本報貴陽廿二日電〕黔省府為嚴防奸匪假借難民身份混入省境，二十一日組入境人民指導委會，並於四路入境縣份設指導小組及登記站，舉辦旅客登記查驗。又，國民黨黔省黨部與省府等發起，組織全省剿匪宣傳委會，各縣設分會，二十二日正式成立。

京滬配米被搶案 糧部決調查實況

如無虛報將考慮補償

〔本報南京廿二日電〕糧部消息：十一月間京，滬兩市曾發生搶米風潮，遭封之米店且多有民調處之配米在內，事後各承銷店紛紛電呈糧部請示善後辦法，糧部對此事之處理，頃已決定先行派員調查實況，如無虛報情事，糧部考慮補償。

寧夏省垣籌建 陳布雷紀念堂

〔本報寧夏廿二日電〕寧主席馬鴻逵為紀念陳故中委布雷畢生獻身革命之懋功偉績，俾後人追思憑弔，特發起在省垣建一紀念堂，各縣響應極為熱烈，俟經費集齊即興工。

唐山工學院遷衡

〔本報長沙廿二日電〕唐山工學院在株州無校址可租，改遷衡陽克強學院。又，克強學院明春全部遷長，決提前放假，俾寒假中完成遷校工作。

要聞簡報

▲本報江陰電　京滬警備部令將小河蔭沙口封鎖，禁止船隻通行，黃田港口加強檢查。

▲本報南通電　復刊南通一月之縝靖日報，廿一日以副刊言論失檢，奉顧副司令官手令，自廿二日起停刊。按該報係第一綏部南通指揮所發行。

▲本報南昌電　王造時主辦之吉安前方日報，故作危詞，內部來電停刊七天，以示懲處。

▲本報常德電　李默庵廿二日赴沅陵，將召集該地區軍政首要開會。

▲本報桂林電　桂市長蘇新民內定調三區專員，遺缺由梁家齊接任。

▲中央社基隆電　基隆廿一日起開始通無綫電話，通話地點計有上海，南京，廣州，福州，及廈門五埠。

商務印書館 上海發行所及林森路支店

冬至 新年 用品

特價九折發售

國民日記（特價每册三十六元）　袖珍日記（特價每册九元）　賀年卡片　兒童玩具　風琴口琴　繪圖儀器　公文皮包　西式帳簿　美術畫册　精印古書　承印名片　九折優待

經理處 和東行 上海北京西路六三八號 電話

重式自由車鏈

重式自由車鏈

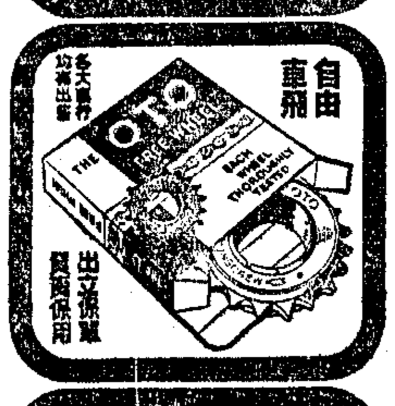

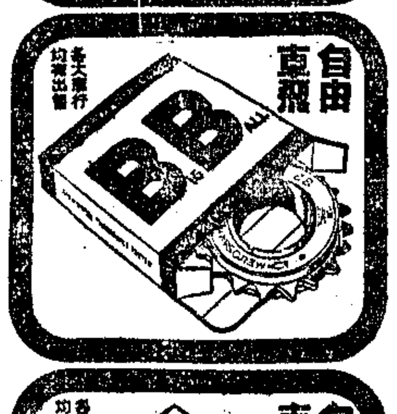

自由車腳踏

各種皮帶

冬節送禮最宜 名表紀念深長 永留意用 上開各種名錶特價出售 今日一律贈送一級禮品

總行：南京路新新公司對面 第一分行：林森中路華龍路 第二分行：南京西路戈登路

高貴輕暖 英雄牌 絨線 各處均售

安樂廠出品

永星牌 火油爐 不用打汽 火力強大 試用三天 不合可退

智者用上品 上海永新工業廠出品 湖北路一五四號 TEL 95582

世界書局出版 英漢四用辭典 八折特價祇有三天 以前預定者請即來取書

世界書局 廉價部 新增圖書 一折至七折 祇有三天 十二月廿五日止 期滿後不再延期

冠生園 冬至禮品 花色千餘種 送禮人歡迎

奶油太妃糖 巧格力糖 畫盒糖果 梳打餅乾 陳皮梅話梅

中西名點 奶油蛋糕 洋酒花籃 罐頭食物 土產禮品

白帽蛋糕 錦盒裝璜 定價特廉 送禮名貴

總店南京東路中 各支店均有出售

溫暖如春 柔軟舒適

禾字牌

上海申禾橡膠廠牌禮新出品

馬平墉 楊天遜 律師代表吳錦濤君警告 徵誼企業有限公司 陳光熙 楊時政 楊鵬飛 戴學紹 啓事

茲據上開當事人聲稱鄙人於本年十月十六日向徵誼企業有限公司購得前程牌香烟五萬支裝大箱三十箱言明溫州交貨執有該公司負責人楊時政親筆所出鄙人戶名棧單一紙為憑嗣經派員赴廠提貨不料該公司竟將上述貨物全部另行出售與人對於其應交貨物向其交涉一味游約絕無結果茲閱報載該公司忽委請律師代表登報宣告清理似此行為不無詐欺侵占罪嫌為此委請貴律師代表登報警告該公司上開負責人限於三日內出面理楚否則即依法訴究等語前來合代登報警告如右此啓

事務所：九江路四二九號三四八室 電話九六一六六

王錫之律師 受任紅牌釀造汽水罐頭食品廠常年法律顧問 並代表為擬使用紅牌商標徵詢啓事

茲據委任人紅牌釀造汽水罐頭食品廠聲稱擬以紅牌商標（圖樣如上）使用於商標法施行細則第三十七條第三十八項酒類第三十九項汽水類第四十項醬油類第四十一項罐頭肉食類第四十二項果汁類第四十四項罐頭蔬菜類各種商品如經註册有案者希於五日內向貴事務所提出確證聲明異議逾限即依法呈請註册專用代登報徵詢等語據此合代啓事如上

事務所南京東路慈淑大樓七一九室 電話九五八三五

宓錫通律師代表公昇草帽行宣告清理通告

茲據公昇草帽行經協理來所委稱本行近因受市面影響迫於高利貸關係以致週旋不靈無法維持不得已委請貴律師代表宣告清理以資結束等情前來據此合亟代為通告務希該行各債權人於通告日起一星期內持據來所登記以便彙算逾期未登記者以自願放棄債權論至各債務人應即將欠款送所代收保管否則依法訴追特此通告

事務所：江西中路二六四號五一〇室 電話：一九三三九

吳熙律師代表張景堂緊要啓事

據上開當事人聲稱舍侄張俊人（即鵬齡）平日行為不檢本月七日竟因細故毆傷景堂經老閘警察分局移送上海地方法院檢察處法辦在案茲俊人挽人向景堂表示悔過並立有悔過書今再委請貴律師代表登報鄭重聲明與景堂永遠脫離親屬關係今後俊人在外一切行動全與鄙人無涉等情前來合代登報如上

事務所寧波路四〇號四〇六室 電話一三六〇八

懸賞緝拿劉琴 又名大煥

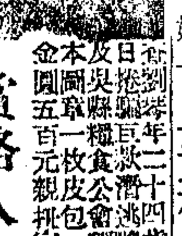

賞格人

劉琴年二十四歲常州新河灘文家村人於本年十一月廿日捲騙巨款潛逃鄉間武進南鄉六保四甲六戶身份證（協字第一號）及吳縣糧食公會劉琴會員證一只在外詐騙張榮康糧號如有人通風報信拿獲者酬謝金圓五百元以上 官警賞金一千元 另酬本圖章一枚皮包一只 常州西瀛里坊十號信豐糧行 無錫北塘太和糧行

鳴謝印文煌醫師啓事

鄙人內子產後傷寒病勢危殆承印文煌大醫師診治今已康復感激無涯特此鳴謝 胡步鈞啓 印醫師診所句容路119號中和堂電話37245轉

十十年信譽 萬婚者 中國第一集團結婚 十十全美 省時省錢

12月25日 12月26日 12月30日 12月31日 元旦 元月2日 元月7日 元月9日 社址：靜安寺路七四九號 大華影戲院對面

徐少波 次男正旅 王德繼 小女慧清 為 結婚啓事

茲承陳滋堂張素昌二先生介紹謹於國曆十二月廿四日下午三時在滬香港路銀行俱樂部舉行結婚典禮恭請陳藹士先生證婚特此敬告 親友恭請 光臨

制止荷在印尼軍事行動
美對荷施經濟壓力
下令停止援助荷屬東印度
美在安理會斥荷爲侵略者

〔聯合社華盛頓廿二日電〕美國今日停止馬歇爾計劃項下對荷屬東印度之援助，以待荷蘭對印尼共和國戰事之解決。經濟合作總署長霍夫曼已電令駐荷分署遵照辦理，據稱，此舉係與國務部充分磋商後決定，惟對荷蘭本國之援助則顯然無影響。

〔合衆社巴黎廿二日電〕荷蘭代表范樂揚廿二日告聯合國安全理事會稱，荷蘭政府將不問代價及後果，繼續在印尼作戰。范氏重申荷蘭之立場，即印尼戰事純屬內政問題，安理會無權干涉。安理會於廿二日上午舉行會議考慮荷軍之進攻印尼共和國。馬立克自柏林趕返巴黎，廿二日已出席安理會。美國態度強硬，力斥荷蘭爲侵略者。范氏乃爲荷蘭陳言，堅稱印尼戰事之唯一目的爲「肅清極端份子」。渠稱：「法律及治安必須得勝，吾人面臨悲慘之局勢，談判既告破裂，荷政府乃採取必要之行動。」范樂揚又稱：印尼共和國政府頗依賴共產領袖，「故極受共產主義之影響，各方均知，印尼共黨與緬甸，馬來以及其他東南亞國家之共黨有緊密連繫。抑有進者，彼等均接受同一中心之指揮。」范氏演說九十分鐘後，總結荷政府之目標如下：「吾人將作戰以恢復印尼之眞正和平，然後吾人將儘速成立獨立之印尼合衆國，吾人將擁護林加蒂及倫維爾兩協定之原則，且將予以實施。吾人遵此途徑，不折不撓，決不半途而廢」。范氏指斥共和國破壞停戰令不計其數，「根據可靠資料，約有印尼軍一萬一千人分小股滲透過分界綫，刻在荷蘭陣地之後方。」范樂揚告安全理事會稱：「恪遵聯合國憲章之文字精神，安理會無權過問此事。在憲章下，安理會僅能處理危及國際和平安全之案件。衆人皆知，印尼事件並不危及國際和平安全之維持。印尼之發展非國際和平之受破壞，而係內部和平之被破壞。鄰國諸如澳洲，印度及菲列賓對印尼問題之解決，極感興趣，本人頗能了解，然此非安理會得干涉荷蘭王國內政糾紛之謂。」

〔合衆社巴達維亞廿二日電〕聯合國印尼調解委會廿二日以語氣憤怒之報告一份致安理會，痛斥荷蘭政府無誠意和平解決印尼糾紛，而一方面假裝談判，另一方面則準備作戰。

日惹週圍激戰中
印尼領袖號召人民實行焦土戰
共和國政府仍在首都執行任務

〔本報訊〕紐約二十二日廣播吧城訊：荷蘭最高統帥部宣布：荷軍未遭抵抗佔領印尼共和國在蘇門答臘之首都布基丁奇飛機場，並謂該機場未遭破壞，可供立即使用。在爪哇中部荷軍佔領日惹與梭羅間之第爾哥查糖廠。

〔本報訊〕紐約廿二日廣播吧城訊：印尼共和國廣播稱；日惹及其四周仍在劇烈戰鬥中，爪哇若干城市正焚燒中，爪哇西部邱立本，勃里皮斯，台格爾地方及東部馬頭，泗水地方均在醞釀武裝暴動。

〔中央社巴黎廿一日合衆電〕荷軍行動神秘，外國記者發出電報，均受檢查，故眞相難明，惟印尼第三大城末里芬，證明並未失守，印尼抗戰領袖昨夜在末里芬電台呼召實行焦土戰術。

據印尼共和國新聞處消息，印尼電台於十四時卅分（格林威治標準時間）之廣播謂：印尼政府仍於首都執行任務，發電者爲印尼蘇門答臘委員辦公處，收電者爲印尼駐新加坡，新德里，曼谷之代表。又「首都」一字電中未予解釋。〔聯合社巴達維亞廿二日電〕

〔合衆社巴達維亞廿二日電〕據廿二日公佈，荷蘭傘兵十九日一舉攻佔印尼首都日惹後，荷蘭裝甲縱隊亦已攻入日惹，與傘兵會師。其他荷軍在爪哇東北部攻佔梭羅（印尼共和國第一大城）及煉油大中心芝普，三寶壠荷軍總部公報稱，荷裝甲縱隊於廿一日午後八時攻入日惹，即自傘兵手中接管該城。傘兵稱，十九日之自天突降，「完全出自防軍之意外」，印尼若干辦公室內打字機上尚有未竣之信函。又稱，共和軍已撤入附近山中。

調解委員七人 安全飛返吧城

〔本報訊〕紐約二十二日廣播吧城訊：被陷於加里阿蘭之聯合國調解委員會委員七人已飛返吧城，全體人員均安全無恙。據稱彼等直至炸彈開始擲下時，方知荷軍來襲。比利時代表赫列曼謂渠於星期日晨前往加里阿蘭機場迎接聯合國飛機，當時見飛機出現於上空，並開始投擲炸彈。又據美人李斯爾稱：「星期日晨吾人被猛烈之爆炸聲所驚醒。星期日下午共和國軍隊撤離加里阿蘭，退入附近山中」。

印尼鄰邦將組國際軍團
聯合抵抗荷政府
印尼駐美公使在美宣布

〔法國新聞社紐約廿一日電〕印尼共和國駐美全權公使蘇米特羅對記者宣布：荷蘭藉口恢復治安，其實荷蘭所轄境內現紛擾不靖。蘇氏聲明共和國政府今唯有以流亡爲最後途徑，可能赴蘇門答臘指導戰爭。訪員問以印尼共和國政府有與共黨聯盟以抗荷軍之可能？蘇氏拒絕說明對此問題之立場，僅謂共和國政府在兩月前猶遏制共黨之起事。蘇氏對安理會能否制止荷蘭之侵略，表示懷疑，並強調大局之關鍵全在華盛頓。蘇氏認印尼之各鄰國有組織國際軍團以抗荷軍之可能，並隱示印尼與荷蘭間未來之關係將大受今次事變之影響。末謂，余深信共和國必能由奮鬥中掙扎出來而爲主權獨立之國家。

東條等七戰犯
今晨絞決
在巢鴨監獄秘密執行

〔本報訊〕紐約廿三日廣播：東京訊，東條等七戰犯已於巢鴨獄內刑場執行死刑。麥帥總部頃發表簡短文告稱，「遠東國際軍事法庭判處死刑之戰犯七名，業已於一九四八年十二月廿三日晨零點至零點卅五分間全部絞決。」文告原文僅寥寥二十七字，而昔日姦淫擄掠無惡不作之帝國主義者，其一生遂告結束。日本僧人曾爲此七人作臨終祈禱。據花山稱，渠等係由一姓名不詳之美國刑吏執行絞決，渠等當年聲勢煊赫之際，因對宗教毫不重視，惟臨終之際則態度已變，「心地澄澈」。絞刑執行時，僅極少數曾宣誓嚴守秘密之軍官在場監視，巢鴨獄前警衛極嚴。此次執行死刑時，費時極短，故此間人士推測，咸以爲必係四人先行同時絞決，然後再同時絞決三人。各國記者屢次要求到場採訪新聞，卒被拒絕。今日被處決之七人爲東條英機・土肥原賢二（六十五歲）・廣田弘毅（七十歲）・坂垣征四郎（六十三歲）・木村（五十九歲）・松井石根（七十歲）・武藤（五十六歲）。

美蘇關係可改善
雙方爭執不致導入戰爭
杜爾斯自巴黎歸國談

〔美國新聞處紐約廿一日電〕杜爾斯頃已自巴黎聯大歸來，相信聯合國中和平之展望，在過去一年中已見增進。杜氏在巴黎聯大會議之後半部中，率領美代表團，上述意見，係渠於星期一自歐洲乘輪返抵此間後在記者招待會上發表者。杜氏謂，「約一年前此時，余適自倫敦外長會議歸來，該次會議之失敗，乃陰霾空氣與預測可能發生戰爭之原因。吾人曾經歷充滿緊張事件之一年，惟吾人並未領略戰爭，反之，本人認爲在奠定和平基礎方面已獲有若干進展。過去一年中最有成果者，莫如過去三個月內巴黎聯大會議中之工作。將來猶有許多危險與困難，惟本人相信在巴黎會議中，業已奠定建設性之基礎，對於尚存之困難當能以和平方法加以克服。」杜氏指出，某記者有以除官詞與決議外，上述基礎究屬何指相詢者，杜爾斯答稱，「本人對於官詞與決議並不輕視，以其往往能導致協調之行動。本人並不認爲能與蘇聯早日成立任何協定，但不獲協議並不一定導致戰爭。自由社會之國家，在團結一致方面頗有令人振奮之事實表現。國際間之諒解，即係自巴黎聯大一類之會議中獲得者。共產領袖之基本觀點，與美國及西方國家之觀點如此不同，因此本人並不期待能迅速獲致協議。惟不協議不應以橫暴之方式加以表現，而目下在柏林，希臘，朝鮮與其他若干地方，正有人使用橫暴之方法。」

荷侵入印尼 英態度灰澀
甚至主張荷戰勝印尼

〔法國新聞社倫敦廿一日電〕英國政界今日對印尼事變仍不輕予評論。外交部甚至對於外傳上星期中英駐荷大使曾勸荷政府勿對印尼共和國採取軍事行動消息，亦拒絕證實，且不予否認。英政府因在歐洲與聯合王國及東南亞所處之立場，對於此問題頗覺左右爲難，其在內部，必須獲議會大多數之贊助，始能決定對荷之行動。而在另一方面爲布魯塞爾公約簽字國之合作計，必須與荷蘭作更密切之合作，尤其對付東南亞共產之進展，而英聯王國中印度與澳洲皆竭力反對荷蘭之行動，英國主要各界今皆希望荷蘭與共和國之穩健份子儘早談判，同時希望荷軍能早日戰勝不受共和國領袖節制之極端份子。

荷如無美援 亦可長期作戰

〔法國新聞社華盛頓廿一日電〕荷駐美大使克里芬今日午後訪問副國務卿羅維特，談話一小時後，宣稱：渠此次訪問，乃欲獲悉美國對印尼事變之立場，渠並未向美政府有所申請。又稱，渠從未聞美政府曾向荷政府發出警告，共和國申請美政府取銷對荷馬歇爾計劃下之經濟援助，渠亦無所知，且此一計劃事爲經濟復興計，並不包括運濟戰品在內。訪員問以荷蘭如無馬歇爾計劃之援助，能否在印尼作戰。該大使答稱：荷蘭儘有以自己之資源，作長時期之戰爭。

・史達林・ 六旬晉九誕辰 並無慶祝儀式

〔合衆社莫斯科廿一日電〕今日爲史達林六十九歲生日。據最近報告，雖身體甚健，但此間報紙並未提及史氏之生日，亦未懸旗慶祝，亦無儀式。

各國爲印尼聲援
蘇指荷暴露帝國主義者眞面目

〔聯合社巴黎廿一日電〕印尼共和國抵抗荷蘭侵略，今日已獲東方各國之聲援。據仰光消息，緬甸總理泰金諾已發起召開亞洲各國緊急會議，討論全面援助印尼辦法。印度方面，尼赫魯總理亦已斥荷蘭之「警察行動」爲侵略。伊拉克方面，下議院亦決議對荷蘭之侵略表示強硬抗議。

〔法國新聞社莫斯科廿二日電〕莫斯科電台外交政策評論員馬基洛夫關於印尼問題廿一日夜宣稱：荷蘭突然進攻爲自由獨立奮鬥之印尼，業已現出受美國支持擁有殖民地之國家及帝國主義者之眞正面目。全世界之民主人士及輿論對於荷蘭之侵略，一致表示十分憤慨。

〔法國新聞社馬尼拉廿二日電〕菲外交部發言人今日下午宣稱：菲政府完全支持印尼立場，反對荷蘭侵略。預料季里諾總統關於印尼局勢，將發表菲政府之明確立場，該發言人證實菲出席聯合國代表羅慕洛業已接奉菲政府訓令，將在聯合國安全理事會中擁護印尼之立場。

〔法國新聞社倫敦廿一日電〕反帝國主義之人民大會代表團，今日至倫敦荷蘭大使館提出對荷軍在印尼行動之抗議，要求立即開釋蘇卡諾與共和國之閣員，並聲明印尼之事變，將在東南亞全部發生反響。

〔聯合社荷屬幾奈亞巴拉馬里波廿一日電〕此間印度尼西亞人協會今日致電荷蘭女皇對荷軍事行動深表遺憾，並要求立即釋放印尼共和國被俘諸領袖及重開和平談判。

〔合衆社哥本哈根廿一日電〕此間開斯羅浦機場工人，廿一日威脅停止爲荷蘭航空公司工作，蓋荷蘭在印尼採取軍事行動。該機場工人七百人，同意要求丹麥政府立即證實荷蘭進攻之建議，若丹麥政府拒絕，工人將停止爲荷蘭飛機工作。

土肥原板垣 臨死其鳴也哀
遺言強調中日應互助

〔中央社東京廿二日電〕現在巢鴨監獄候執行絞刑之戰犯土肥原與板垣，近已立就遺囑，二人之遺囑皆以「對中日兩國之最後遺言」爲題，其意殆係對中日兩國人民而言者。遺言現交由某日本僧人保管。盟軍當局已允該僧於七戰犯執行絞刑前，爲渠等作宗教祈禱。僧人遵土肥原板垣之囑，俟二犯死後始將其遺言發表。傳二犯於遺言中，除對中國人民致歉外，並強調中日兩國必須互相扶持，否則二國將同歸沒落。

〔新亞社東京廿二日電〕東京戰犯法庭判決無期徒刑之梅津美治郎及白鳥敏夫之病狀，廿二日更趨惡化，傳梅津已至彌留狀態。

蕭蘧在美逝世 我聯大代表團顧問

〔中央社紐約廿一電〕我出席聯合國代表團顧問蕭蘧十九日以哮喘病逝世，遺體將於廿三日火葬。蕭氏前爲南開大學教授，江西中正大學校長，遺一妻三子及三女。渠甫於十七日自巴黎返此。

西方佔領軍管制柏林
宣布恢復聯合總部
門戶洞開以待蘇聯參加

〔合衆社柏林廿一日電〕西方國家廿一日恢復四強佔領軍聯合總部，蘇聯未參加。按蘇聯於六月十六日退出會議，七月一日正式宣佈退出。美・英・法三國代表今日舉行蘇聯退出後之第一次會議，但仍洞開門戶，以待蘇聯參加。渠等在一正式之公告中稱，「如果蘇聯當局在現在或將來決定繼續保持四強間原有之協議，四強控制柏林當可能予以恢復。在盟軍聯合總部之職權，雖然吾人瞭解由於蘇聯之阻撓，聯合總部之決定在目前僅能在西區執行。」渠等之第一個決定，即在分配煤斤，俾在聖誕節假期中有一日能使柏林西區整天供電，此一日期將由德市府決定。據西方國家解釋，雖然蘇聯拒絕出席，聯合總部決非停止存在，由於經常會議之恢復，西方國家指出渠等當能加強西區之行政工作。

鐘牌 414 毛巾
送禮最宜
中國華東製造公司出品
發行所：上海南京路慈淑大樓二〇二號 電話：九五九八八

益大參燕行
政府註冊・力士商標
人參再造丸
功能：補氣補血 舒筋活絡
大號每粒八元 中號每粒四元

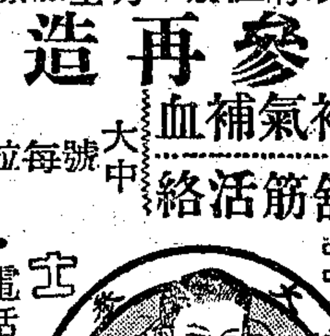

本埠經售處
電話購貨隨接隨送・外埠郵購當班回件・歡迎本外埠批發經售

經售處	地址
大生桂圓號	福建路十一號
榮泰桂圓號	福建路二號
永春桂圓號	中正東路四二六號
裴大昌南貨號	通北路七八號
東南福南貨號	唐山路六六號
大同新南貨號	平涼路四七九號
大同南貨號	通北路一九一號
大來南貨號	長陽路三五九號
裕源南貨號	江浦路三二四號
長豫糖行	廣東路四二六號
金文公司	林森中路三三七號
永亮	林森中路二六五號
天鴻祥南貨號	康定路一四五五號
萬順昌	梵皇渡路一一〇九號
天和堂	梵皇渡路一二〇四號

金陵東路三五號 電話八二一七一

偉勃
呢絨：西服
冬季大特價
贈送精美日曆

品名	單位	價格
英製莊柳花呢	每碼GY	350.-
英製司高次呢	每碼	375.-
英製柳啥味	每碼	400.-
英製人字大衣呢	每碼	600.-
英製Crombie開士米	每碼	1,000.-
英製莊青嗶嘰	每碼	275.-
優等西裝花呢	每碼	275.-

優等花呢袍料每件(呎) 特價金圓七百十五元

式樣新穎 保證滿意
定製西裝 裁製考究
絨線部：粗細絨線 一應俱全 特價出售 歡迎比較
地址：南京西路四九七號(成都路東)

先施公司
★冬★季★大★減★價★
二樓布疋部犧牲品
本公司此次大減價係與本市各大名廠聯合舉行故出品之多花色之繁超過歷屆紀錄全部貨品售價低廉全滬獨一請駕臨本公司二樓疋頭部選購保證滿意

品名	價格
上青嗶嘰	每尺六元
細彩府綢	每尺四元
西[illegible]格布	每尺四元
嗶嘰格絨	每尺四元八角

★上列犧牲品 售完爲止★
美國羊毛呢（三十六吋） 每尺三十九元正
美國深灰法藍絨 每碼二百五十元正
什色燈心綢 每尺減沽三元四角
印花蠶絲呢 每尺減沽八元半起
新到美國彩色糊窗玻璃花紙 每卷特價一百元正・文房部發售・
女童紅毛呢大衣 每件特沽一百五十元・童裝部發售・

大同齒科醫院
附設平民牙科部
院長汪公復牙醫師
本院設備完善，齒科X光，紫光燈，新型電療器等，以科學方法治療，而取平民化價格，爲社會服務
補牙拔牙 醫牙潔齒 鑲牙矯正 口腔外科 X光檢查
院址：六合路七十一號大新公司隔壁 電話九二五三七

華東機械五金行
現貨出售 GRAY MARINE DIESEL MOTORS 225H.P. 負責整理

兼營 Hercules Buda Bosch 等柴油機及各種陸上登艇引擎另件材料
兼供配件・誠實服務
上海天潼路336號(即公濟醫院後面)

新新公司
冬季大特價
兄弟羊毛呢 特價每尺卅二元
鴨絨被胎 五百十五元
190陰丹士林布 每尺八元八
山東福字貢膠 每斤一四四元
美國安胎藥 每瓶一百十二元
各種兒童篷車 一律照碼八折
美國銀絲銀花 每包五元
絨布大賤賣 每尺三三元
★各部大批特廉貨品★
313彩條毛巾 每條十三元
六尺彩格花被單 一三五元
五尺彩花格被單 一百廿元
六尺錦地彩花被單 一五五元
什色浴巾 每條五十五元
天隆染織廠出品

冠生園
・飲食部・
喜慶 開會 茶點
[illegible]

招商局公告

本月二十二日由國山輪運回第十三批撈獲江亞輪遇難乘客及船員屍體十七具仍由本公司會同水上警察局寓山區警察分局暨寧波同鄉會派員點交四明公所並經地方法院檢察官蒞臨驗屍以待家屬認領茲再列表公告如左

編號	姓名	性別	年齡或估計	籍貫	發現通訊地址
1255		女	50		
1256		女	38		
1257		女	20		
1258		女	23		
1259		女	26		
1260		女	30		
1261		女	15		
1262		男	20		
1263	俞鶏章	男	38	鄞	古林鎮俞家南村3保3甲1戶
1264		男	38	鄞	
1265	龔啓林	男	29	鄞	海門市民證9保12甲2戶
1266		男	28	鄞	
1267	張建中	男	29	鄞	新閘路638弄21號新成區70保3甲23戶
1268	張安定	女	2		
1269		女孩	1月		
1270		女孩	12		
1271		女孩	9		

屍身衣着及檢查附着物（依版面次序）：
白襯衫金牙二只小足藍布單衫絨線衫紫色細呢棉袍咖啡色襪
藍條絨短衫玉色襪黑底白花襯絨袍夾褲黑襯褲士林布罩衫
白襯褲上青絨線馬甲花綢棉襖絨線呢西褲棉毛衫
14K小方手表一只黃條府綢衫褲花綢襯絨袍衛生衫三粒鑽
戒一只藍瓷戒一只紅寶戒一只匙一串玻璃絲襪
紅圓花短夾褲格子紡襯褲棉毛衫金牙一只條子布襯衫黃皮
鞋玉色緞藍呢旗袍
藍花綢駝絨袍棉毛衫屍首已壞
紗馬甲條膠布短衫
棉襖藍毛葛襯絨袍藍布褲棉鞋銅鎖一付花布對胸馬甲花布
白底藍條短衫赤裸
成都路809弄15號恒昌五金號元色長夾襖藍西裝褲鋼筆一枝金圓15元
內穿衛生衫藍布中長褲金牙一只
老土布長褲金圓100元
西裝襯衫棉毛衫褲手表一只金戒一只
常青絨線衫花絨線背心西裝褲有背帶金圓130元
花洋布棉襖細呢格子棉褲銀脚鐲手鐲各一付
棉褲尿布一條
棉布長袍一件元色褲一條
白短衣青褲一條

▲報載如有排錯之處應以經各方簽章證明之屍體紀錄表爲準

江亞輪撈獲行李物件處理委員會公告 第二號

查江亞輪撈獲行李物件自第一批至第十批業已整理就緒凡已申請登記之物件請憑登記表自十二月二十二日起至二十六日止每日上午九時半至十二時下午一時半至五時依號至東大名路招商局第一碼頭十一號倉庫認領尚未登記者仍赴寧波紹興同鄉會暨福州路三十三號辦理登記登記時間公告如左

時間	登記證號碼
二十二日上午	甬字一—一〇〇〇號
二十三日上午	甬字二〇〇一—三〇〇〇號
二十四日上午	甬字四〇〇一—五〇〇〇號
二十五日上午	甬字六〇〇一—七〇〇〇號
二十六日上午	招商局登記者
二十二日下午	甬字一〇〇一—二〇〇〇號
二十三日下午	甬字三〇〇一—四〇〇〇號
二十四日下午	甬字五〇〇一—六〇〇〇號
二十五日下午	在紹興同鄉會登記者

交通部 上海電信局 國際電台 上海郵政管理局 合 爲嚴禁報差信差需索聯合公告

查本局合報差信差向外界需索節賞酒資或兜售物品等情向懸爲厲禁，如有違犯，無不立予懲處，惟欲根本除此惡習，端賴公衆合作，如各界遇本局台報差信差有所需索或拒絕，並認明報差信差號碼及其容貌，當面通知本局台，一經查獲，除將有關報差信差照章予以嚴懲外，並酬以答公衆。甚至以此後不予遲送電報信件爲要挾，經迭經查獲歹徒，身穿類似報差信差制服，冒名撳詐。本局台報差所穿制服，銅質鈕扣上鑄有古文「電」字，而制服左方袋口綴有上海電信局或RADIO字樣；郵局信差所穿制服，鈕扣上鑄有隸書「郵」字，辨別至易，各界如再發現冒名撳詐，務請立即送警究辦，特此公告。

上海市公用局公告 布字三〇五號

茲定于本月二十四日起至三十一日止換發三十八年度春季汽車購油證各車主應憑已繳訖本年冬季捐之行車執照及冬季（十月十一月十二月份）購油證依照下開車輛牌照號碼排定日期前赴指定換證處所繳納工本費金圓二元換領新證如車主不能如期換領新證者可于三十八年一月四日起向本局第四處申請辦理合將排定日期開列于後公告週知此佈

車別	十二月廿四日	十二月廿五日	十二月廿七日	十二月廿八日	十二月廿九日	十二月三十日	十二月卅一日	換照處所
自用小客車	03-0001至03-2500	03-4001至03-8000	03-8001至03-9999	04-0001至04-1500	04-1501至04-3000	04-3001至04-5000	04-7001至04-8300	漢口路一九三號本局第四處
自用貨車及大客車			03-0901至03-1200	03-7001至03-7600	03-7601至03-8200	03-8201至03-8800	03-8801至03-9500	同前
營業小客車及試車			03-2501至03-2700	03-2701至03-2900	03-2901至03-3100	03-3101至03-3300	03-3301至03-3500	建國路二十八號車輛登記所
機器脚踏車及試車			10001至10700	10701至11400	11401至12000	12001至12600	12601至13200	同前
營業貨車及大客車			03-2001至03-2500	03-2501至03-3000	03-3001至03-3500	03-3501至03-4000	03-4001至03-4400	江寧路五七〇號車輛登記所

中華民國三十七年十二月廿三日
局長 趙曾玨

中央銀行公告

市民存兌黃金銀幣申請書第二期於本月二十三日由下列行局庫址同日發出

行局庫	地址	號碼
中央銀行	外灘十五號	一〇〇〇一號至一二〇〇〇號
中國銀行	四川路漢口路轉角	一二〇〇一號至一四〇〇〇號
交通銀行	九江路六十九號	一四〇〇一號至一五〇〇〇號
交通銀行	漢口路十號	一五〇〇一號至一六〇〇〇號
中國農民銀行	河南路三四八號	一六〇〇一號至一七〇〇〇號
中國農民銀行	外灘十六號	一七〇〇一號至一八〇〇〇號
郵政儲金滙業局	九江路卅六號	一八〇〇一號至一九〇〇〇號
中央合作金庫	徐家滙分理處（華山路交通大學傍）	一九〇〇一號至二〇〇〇〇號

附註：存兌地址除中國銀行在外灘二十三號辦理及中央合作金庫分在寧波路九號上海分庫址辦理一九〇〇〇一號至一九五〇〇〇號四川中路二二三號信託部址辦理一九五〇〇一號至二〇〇〇〇〇號外其餘均在原址辦理

上列一萬號仍分三天處理完畢申請人應於下列規定日期攜帶本人身份證及填妥簽章之申請書（申請書編列號碼末一字應與分日辦理末尾數字相符者申請人不於公告指定之日前來存兌者依規定註銷其登記）分別向原發申請書之銀行辦理交款及領取黃金或銀幣手續

十二月二十四日 專辦末尾「0」「9」「8」之申請書
二十五日 專辦末尾「7」「6」「5」之申請書
二十七日 專辦末尾「4」「3」「2」「1」之申請書

特此公告
十二月二十二日

郭俊五 朱美英 結婚啟事

茲承周文瀾 王啓彬 君介紹並徵得雙方家長之同意謹於三十七年十二月二十五日假座新利查舉行結婚典禮特此敬告 諸親友 恕不另柬

陳彭年爲小女蕙芝與曾克銳君結婚啟事

茲承金伸良與藤楙二位先生介紹謹擇於國歷三十七年十二月二十六日假座四馬路一家春酒樓舉行結婚典禮時值非常一切從簡特此敬告諸親友恕柬不週

囍 張紫瑛 程菲依 結婚啟事

紫瑛菲依謹於民國卅七年十二月廿二日在法國巴黎EMPIRE CELESTE（天下樂園）大禮堂舉行結婚典禮恭請駐法大使錢泰福證特此敬告 親友

港失事機殘骸尋獲 罹難屍體運抵九龍

中航專機今送家屬飛港料理後事

參議員邵永生亦遭不幸

〔本報訊〕中國航空公司XT104號空中霸王機前晨自滬飛港，下午二時左右在距港十三英里之畢沙島觸山焚燬。失事機殘骸當晚在畢沙島山腰尋獲，機中乘客廿八人及機員五員，空中小姐兩人，證實全部罹難。所有屍體昨日下午已自失事地點運至九龍以便收殮。中航公司定今晨派專機一架，載送罹難乘客等家屬去港料理後事。

中航公司昨公佈罹難乘客名單，其中不乏知名之士，除中航公司副總裁昆丁．羅斯福，中委前中宣部長彭學沛（即彭浩徐）及國大代表中央社上海分社主任馮有眞外，有電影界名導演方沛霖，本市市參議員邵永生，（購票時用張蒔名義），前蒙藏委員會委員長羅良鑑，平津名媛朱四小姐及朱九小姐（即吳朱津筠，朱洪筠，爲朱爾寄將軍之女）等人物。彭學沛係應馮有眞之邀赴穗籌劃出版中央日報廣州版事宜，馮本已購有赴廣州之機票退去，另訂赴港座位，不料反而失事罹難，誠不幸之至。市參議員邵永生受紫福彩機廠之委託，赴港接洽業務，原定於三日後即返滬參加本屆市參議會。朱四小姐之夫吳敬爲中航公司總經理劉敬宜之稔友，此次夫婦同機畢命。朱九小姐係東北軍閥吳俊升之媳，與其姊同安有聲名於平津社交界。

全部罹難名單 乘客機員卅五

茲誌全部乘客及機員名單於後：旅客：王胡津發，王文璦，趙國華，陳毅（商），鮑明庚，羅良鑑，屈冰，屈瑩，方沛霖，昆丁．羅斯福，黃憤凡，徐振銓，吳敬安，吳朱津筠，吳朱洪筠，廖德泉，陳黃淑芬，榮伊仁，馮有眞，彭浩徐（即彭學沛），王穆宗，張蒔（即邵永生），陳百穗，忻達夫，楊海霖，陸陶爲琛，陸弟弟，羅孝芬。機師：Sunby，副機師歐自克，報務員P. H. Kao，工程師F. Chang及C. N. Lo。空中小姐：黃蘇梅，朱人嫻。

空中小姐 一語成讖

罹難之空中小姐黃蘇梅現年廿三歲，其父黃鴻鈞爲ABC內衣公司經理，家道富有。據中航機航組人員談稱：黃平日對工作極爲熱心，此次起飛之前，公司派車往其家中接至機場，黃在機中會對司機閒談，表示最近連續飛行，頗感疲倦，但因對工作有興趣，故不願告退，並稱：「離死在機上亦甘心」。不意竟一語成讖。另一空中小姐朱人嫻，現年廿一歲，爲故國學大師章太炎之外孫女。

冒重霧低飛 致觸山焚燬

港督電告英政府．失事機不聽勸告

該機失事原因及善後問題，中航公司當局昨派該公司董事高大經飛港調查辦理，民航局方面已電知該局廣州站就近派員赴港調查一切情形。唯據聯合社香港廿二日電，港督葛量洪廿二日曾電告英國殖民部稱，中國航空公司空中霸王號飛機，「不顧香港塔制塔之勸告，在重霧氣候中飛行」，致在畢沙島失事焚燬。證之另一港電稱，廿一日香港氣候惡劣，此說似屬可信。

至外傳該機於起飛前曾加修理，認爲引擎或有問題一說，據滬航空界人士談稱：觀諸該機能順利飛抵香港，在距離機場僅剩幾分鐘航程時突然失事，似並非因機件失靈所致。據一般推測：失事原因可能爲駕駛員之一時大意，同日中航公司赴港空中霸王機與一〇四號同時飛出者尚有一〇三號及一〇六號，皆先後安全抵達。駕駛失事機之機師桑佩（Sunby），雖爲航空老手，抗戰期間且曾屢越駝峯，但據悉此人素來極喜低飛，出事處之山頭高五百餘呎，可能因大意而致觸。桑佩本已定於本月廿九日携其妻兒離華返美，此次爲其在華最後一次來回飛行。

屍體行李．遍佈山坡

〔聯合社香港廿二日電〕中航自滬飛港霸王號XT-104機在畢沙島山坡失事焚燬，機中三十五人當場全體殞命。其中燒焦屍體十四具今晨尋獲橫在山頂，四具橫在機灰中，中有一具想係昆丁羅斯福，均定於廿三日運來香港。警察及航空公司職員二十人廿二日全晨在山邊收拾屍體及行李等雜物。當時震力甚猛，全體乘客多莫明大難臨頭即已身死，屍體遺物及機件散佈面積，達半英里。

客臂已斷．錶猶未停

發動機四具有兩具拋至三百碼外，機件無一完整，即機尾亦已成白灰一堆。惟一乘客折斷之臂所備手錶，仍在走動。據今日到場察看之飛機駕駛員稱，失事機飛行時速約在一百哩以上，飛行過低，致右翼觸及高過五百五十四呎高之巖石，立即起火燒燬。

〔本報香港二十二日電〕中航機失事地點之火石洲（即畢沙島），距機場僅六分鐘航程，高五百英尺，機擁山腰。乘客屍骸午後由警押運返港。

奉命南飛辦報 彭馮因公遇難

〔中央社南京廿二日電〕國民黨中央執行委員前宣傳部部長行政院政務委員彭學沛氏，偕上海中央日報社社長中央社上海分社主任國大代表馮有眞氏，乘中航自滬飛港之霸王號機赴港轉穗，籌辦廣州中央日報，不幸遇險罹難，噩訊傳來，各方人士均極震悼，據中央宣傳部主管人員告記者，該部所屬廣州中山日報於今春與廣州日報．嶺南日報及和平日報合併改組爲廣東日報後，在國民革命策源地之廣州，已無直轄黨報，而共匪在港澳之反動宣傳，則日趨猖獗，該部爲加強華南宣傳力量，乃決定由上海中央日報劃撥一部份機器，運穗籌設廣州中央日報，並派馮氏前往籌備。馮氏以彭氏爲該報董事長，且熟稔廣東各方情形，特邀其同往，共策進行，乃不幸同機遇難殉職。彭馮兩氏均致力國民革命及新聞事業數十年，遭此意外，實爲國家尤爲新聞界之重大損失。

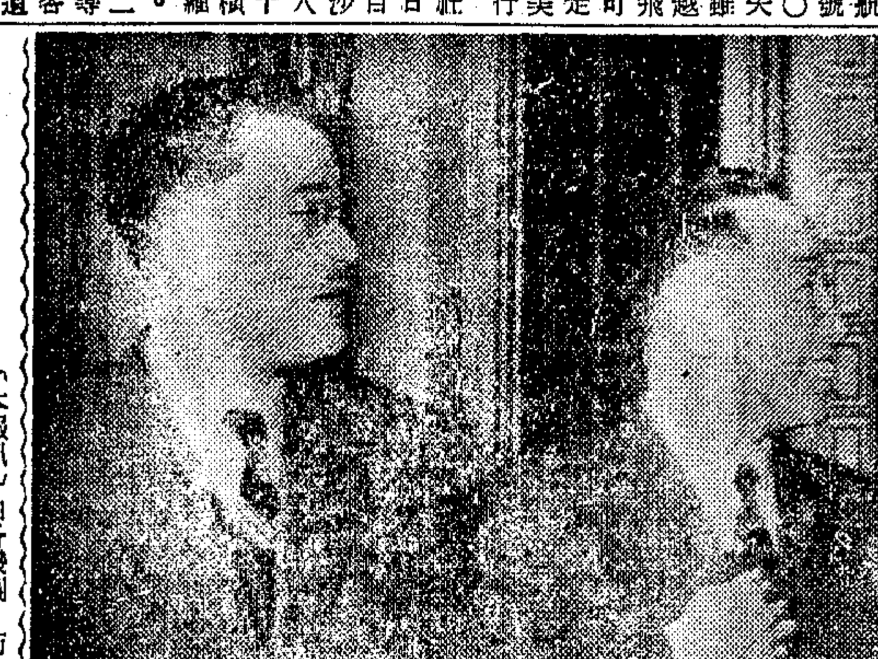

罹難之彭學沛（右）馮有眞（左）生前合影（中國社攝）

市新聞記者公會 電唁馮有眞家屬

上海中央日報社社長中央社上海分社主任國大代表馮有眞氏，因公飛港轉穗，不幸墜機罹難，各方聞訊，同深驚悼，紛向中央日報及中央社致唁之忱。馮氏介弟有恆暨中央日報中央社兩機構代表，定今晨乘中航公司所派罹難乘客家屬專機飛港料理後事。本市新聞記者公會以馮氏爲該會常務理事，震悼尤深，昨特致電馮氏家屬致唁。

謝能張執中 遞補參議員

中航ＸＴ一〇四號滬港班機廿一日在香港附近失事後，市參議員馮有眞邵永生（化名張蒔）兩氏，均爲該機乘客，昨已證實同時罹難。頃據參議會發言人稱：該會第一屆第八次大會舉行在即，邵馮兩參議員名額，已分別由候補參議員謝能及張執中遞補。

百貨業年獎問題．昨商獲解決辦法

百貨業職工要求發給本年度年終獎金問題，昨經年獎處理會召集寰球百貨業同業公會，及勞方職工會代表調解後，已商獲解決辦法：㊀年獎以工資一個月爲原則，㊁各公司得分兩期付給，第一期於本月廿四日先行發給半個月，按本月上期指數十五倍一計算，第二期付給日期，各公司上年度如於翌年一月四日發放者，本年度不得超過一月八日，如上年度於一月八日發放者，本年度不得超過一月十二日，悉按本月底發表之指數計算。

氣候反常 今晨曾下雪珠

〔本報訊〕本市連日氣候反常，溫暖如春。今晨一時廿分許一度雨雪珠。據氣象台預測今日上海陰有陣雨，稍冷轉靈，清勁東北風，揚子下游有霧珠，長夕灘。又廿二日溫度：最低攝氏八度九，（華氏四十八度零），最高攝氏十一度九，（華氏五十三度四）。

屍身上摸得支票 兌現時巧被破獲

〔本報訊〕南京西路一五四五號某木器號主胡周純，昨午至該號路永大銀行提存款時，適有一陳麗裕者，亦往取款，持有水漬支票兩紙，一紙一萬三千元，另一紙二千元，出票人係張佳芳，胡與張係舊知友，確知張已在江亞輪上罹難，對是項支票，頓感疑竇，乃乘行員審視之際，即向該員告密，轉報靜安寺警分局派員到來，將陳帶局。供支票係住林森東路黎陳阿娥所有，旋將阿娥傳案供稱，係由其子黎三里在外拾得，復傳其子到案，始稱係向四明公所江亞輪罹難屍體衣袋中摸得云云。

看黃金魔力！

宵禁時間路人如潮湧 冒雨奔竄盡變落湯鷄

軍警機關人員大批出動驅逐景狀至慘

〔本報訊〕本市「兌金熱」已入於瘋狂狀態。今日爲中央銀行公告發給第二批申請登記之日，昨日傍晚起，爭兌黃金之市民，竟即紛紛自各處向外灘一帶集中。入夜，中央銀行，中國銀行，交通銀行，中國農民銀行，郵匯局，中央合作金庫等辦理黃金存兌之行局門前，已排成長蛇陣密密層層，而後至者且愈來愈衆。迄十一時宵禁開始時，外灘，四川路，江西路，九江路，漢口路，河南路附近，簡直人山人海，推擠呼喊，閙成一片，其中各式人等均有，但大多數爲短衣階級之平民，更有不少老弱婦女，竟亦擠入於人潮之中。時江邊朔風刺骨，爲博取一兩黃金所可獲得之利潤而準備立候一夜之小市民，估計達數萬之衆。

治安當局獲悉此種情形後，以時值戒嚴期間，非特嚴重有礙宵禁法令，抑且有礙治安，乃急由警察局派大批保安警察隊及騎巡隊前往設法將羣衆驅散，但羣衆爲淘金所迷，均不願散去，警方乃面騎巡隊揮動鞭棍，保安警察刀上鎗，羣衆則此散彼聚，彼喊此呼，始終不肯遠離。雙方僵持良久，一時形勢非常緊張。嗣後警察源源增援，警備部亦派隊協助，惟因缺乏統一指揮，又無一定之驅散方針，先則將外灘之羣衆逐離各銀行大廈，集中於沿江，繼驅向北走，又驅入南京路，折向北至四川路，然後大部份驅至蘇州河以北，時已午夜十二時許矣。繼復由騎巡隊將九江路河南路一帶之羣衆向西驅散，時忽大雨傾盆，可憐羣衆盡成落湯之鷄。在奔逃之時，婦孺老弱被踐踏受創者有之，呼男喊女，大哭小喊，其情其景，慘不忍睹。然其中猶有不少人乘隙避入沿馬路里弄之中，更有擠入中央銀行後門內躲避，以期於黎明解嚴後繼續搶先，此無數羣衆迄今晨二時記者截稿時止，猶未能肅清，而預料今日之兌金行列必愈演愈烈，秩序之混亂，更可預卜，如兌金辦法不設法改善，其後果誠不堪設想也。

〔又訊〕昨晚警察在兌金羣衆中曾抓獲黃牛數名，又發現有數輛私人汽車之司機故意將車停於附近，供黃牛借宿而取費，均已逮捕後解局法辦。

圖示警局騎巡隊午夜趕到驅逐兌金羣衆（本報攝）

公教人員兌金銀 許可證昨起分發

〔本報訊〕本市各公教人員兌金銀順序，業經各公教機關推派代表抽籤決定，昨起由市公教人員物資供應委會，按抽籤號數第一號至第卅六號核發申請兌金銀許可證，今日起將續自第卅七號起，依次發給，至七十二號爲止。該會以每日送會轉發之許可證爲數有限，將依據各公教機關抽籤號數順序按日發給。

長白師範學生 又有百餘來滬

〔本報訊〕東北長白師範決定遷湖南衡陽附近上課，一部份學生已取道前往。日昨又有百餘人來滬，將暫住數日待洽得車輛後轉往。彼等因無住處，除少數借宿旅館外，大多留臥車站內。昨日上午特派代表二人至市教局請予協助借用學校禮堂暫住，教局正在接洽中。

江亞輪案善後會 舉行家屬座談會

從速處理發還遺物．促招商局繼續撈屍

〔又訊〕寧波旅滬同鄉會江亞輪慘案善後會，昨日下午召集家屬座談會，到罹難者家屬一千餘人，情緒悲壯，由黃振世主席，報告召開意義畢，由劉鴻生關明以同鄉及同鄉會理事長立場，決爲死難家屬謀昭雪，繼由法律保管打撈各組報告工作情形，嗣由死難家屬代表分別發表意見，繼即表決：㊀責令善後會繼續促招商局辦理一切善後事宜，㊁由招商局派船繼續打撈沿海各小島搜索屍體，㊂從速處理發還遺物，㊃全權委託善後會法律組辦理責任問題及損害交涉，㊄如無良好結果，家屬作後盾，不達目的不止。最後議決定廿七日繼續舉行座談會。

〔又訊〕據中國商船高級船員團體聯合會某負責人稱：江亞慘案，死傷旅客船員甚衆，各該團體深爲痛惜，昨日曾致函寧波同鄉會善後會及各死難船員家屬，表示慰問。

郵局取締索節賞 盼各界注意兩點

〔本報訊〕本市郵政管理局消息：國曆新年將屆，該局據報外界報告，有人以郵局信差名義，勒索節賞，經派員詳細調查結果，發覺確有歹徒冒名勒索，該局爲防範計，除在各報刊登啓事，籲請公衆合作，並函請警局協助緝拿外，一面希望各界注意二點：㊀如在遞送信件時前來索取節賞，則可證明確係郵局信差，各界可將該差號碼小數秘記，以便將來如有人假名冒充郵局信差者，即通知郵局，該局當予嚴辦，㊁如有未佩號碼或穿着便衣者，並非在常送信之信差，前來索取節賞時，須係假冒郵局名義，詐取財物，甚望立即扭送警局法辦。

教局召各校代表 商配售物資問題

〔本報訊〕市教局昨日上午召集公私立中小學及社教機關代表，商討物資供應局物資優先配售問題，決定由教局人事室朱主任會同胡懷天，王蓮武，馮雅谷，湯錫勛等代表於今日往訪物資供應局，建議由各校分別彙報教職員總數，再由物資供應局依據數量多少規定配給物品，並就各區指定配發物資地點。各校依物資供應局之通知，備款向指定地點將物品領回校中再自行抽籤分配員工。

內亂嫌疑犯 百餘人判決

最重一人徒刑五年 百零九人判罪緩刑 楊新根等四人無罪

〔本報訊〕與丁錫山案有關之內亂嫌疑犯王中一等一百八十二人，昨經特種刑庭判決，判五年者王中一一人，判一年六月者周雲龍等十人，判一年者孔照富等五十七人，判徒刑一年緩刑二年者陶雲山等一百零九人，無罪者楊新根等四人，不受理者一人。茲探錄判決主文於後：

王中一，陰謀意圖顛覆政府，而着手實行，處有期徒刑五年，褫奪公權三年。周雲龍，方聲虹，徐富娟，羅志明，唐新餘，楊杏軒，湧百德，姚海根，王文娟，王明濤，參加顛覆政府爲目的之團體，各處有期徒刑一年六月。孔照富，王千根，陸錦寶，周新生，山根寶，趙麒璋，賈曉雲，洪本寬，湯渭榮，洪志剛，俞儉，李瞬元，馮錦德，李錦泉，陸榮章，王海明，王其發，李勤根，顧林發，金柏生，王光裕，黃福慶，魏金發，吳顯庭，李忠學，侯學高，梁玉俊，羅順慶，倪富根，李妙林，吳夢發，吳新章，周洪元，嚴明華，唐新根，周紀根，趙曾福，張阿根，謝良海，單傳文，蕭珠之，劉翠英，趙金妹，李維森，鄭玉敏，黃志屠美周，金開發，張惠明，陳富生，陳元林，徐榮森，朱品良，許寶昌，參加顛覆政府爲目的之團體，各處有期徒刑一年。陶雲山，金震水，張永弟，張富榮，丁常林，山國良，吳順金六生，徐家發，朱潮生，朱根生，成德霖，王振國，方文興，許寶培，路祥安，劉守鶴，徐寶章，陸立森，金煥章，路恒祥，項鑫松，劉明照，曾和桐，沈文祥，朱志根，宋留生，陶海山，葛生，陳心中，趙躍德，賈金鑫，吳恒元，徐子明，邵永庭，陸梅富，孫妙福，蔣文學，徐宗耀，樊和發，楊金龍，許正祥，潘學富，張永富，王再新，沈關芳，朱銘先，劉味泉，周文蔚，張文玲，王寶鑫，陳福寶，顧嘉平，楊東林，陸龍寶，萬步妹，單月英，胡佩文，沈素娟，張和生，鄭根生，張關寶，胡秀娟，范慧元，陸鴻寶，莊振松，周長福，潘照琴，俞玉燕，李錦勳，李愛珠，居福君，姜星根，張文珠，孫惠林，徐發達，蔣彼珊，陳龍祥，徐祥寶，馬鉄玲，潘寶珍，楊金根，蔡德溪，王長達，祁世鎏，單寶生，陳耀宗，柳萬康，浦蕊珍，胡文友，季芝和，史阿興，與月華，朱斌，張嘉生，潘裕康，葛芳，誠文星，徐祥寶，衛星良，朱星奎，郭榮東，張長根，參加顛覆政府爲目的之團體，處有期徒刑一年，緩刑二年。楊新根，唐根泉，常紹文，衛仲謀無罪。周昌貴（業已死亡）不受理。

巡佐收受賄賂案 閻學曾判刑五年

〔本報訊〕虹口警分局巡佐閻學曾等貪汚案，地院方祥海推事昨日宣判：閻學曾收受賄賂而爲違背之行爲，處有期徒刑五年，韋平，凌雲霄等部份不受理。緣閻於本年十一月一日上午三至七時値勤時，前往各崗巡查，行至四川路第三巡亭，據警員樓瑞報告，該日上午四時，在蘇州北路近江西北路碼頭上，有裝運鐵物情事，擬與警游鳳池同往查詢，當時警所查訊，由閻自行前往，逾半小時後返來，稱係撥運贓物，現已放行，並給樓賄款十元，給游二十元，旋閻又巡至其他崗亭，並因渠所放行之贓物，用橡皮輪車搬運，須經過各處，乃分給第十四崗警員韋平二十元，及巡官凌雲霄三十元，次日樓，游等連同贓款，併陳虹口分局核辦，經呈報總局，以閻，韋，凌等三人，均有貪污行爲，移送地院究辦，判決如上。

春季汽車 油證明起換發

卅八年度春季汽車購油證，公用局定明日（廿四）起至卅一日止換發，車主可憑已繳本年冬季捐之行車執照，連同十一，十二月份購油證，依照各該車輛牌照號碼排定日期，分別向指定處所繳納。如車主不能如期換領，則規定於一月四日後向該局第四處申請辦理。每證工本費爲金圓兩元。

實施義務勞動 將提參會討論

〔本報訊〕本市義務勞動之實施，尙屬初創，各方甚爲重視。其施行細則及徵用辦法，將提出市參會第八次大會中商討確定。

冒名藉端勒索案 四被告處徒刑

〔本報訊〕有王林康．陳汝鑫．潘松林等，前曾向警備司令部警備大隊隊員金頌中，韓強處報稱山東路祥裕公報關行有囤積棉紗，私營金鈔情事，旋與另一名朱復建者，密謀勒索財物，於本年七月三日上午十一時，夥同前往該報關行，利用警備大隊名義，藉端搜查，並揚言帶案究辦，勒取法幣二十億元，朋分化用。同月二十六日，陳汝鑫又夥同徐傑及在逃之王瑞祥，前往平望街五號三樓吳子文處，冒稱在警備司令部服務，指其有私營金鈔行爲，嚇詐法幣三十億元。八月四日，陳又起意以同法嚇詐漢口路新康烟葉號主朱道新之財物，乃與徐傑．王霖．俞信富等商議，由徐等三人，實施嚇詐行爲，迭經進行未果，復約朱至揚子飯店門口接洽，爲朱報告警備司令部拿獲，供出前情，解送地院，昨由張桂鈴推事宣判：陳汝鑫共同連續藉端勒索財物，處有期徒刑十年，潘松林，朱復建共同藉端勒索財物，各處有期徒刑六年，王林康，帮助他人藉端勒索財物，處有期徒刑五年，勒索所得之法幣五十億元，應分別發還被害人。

破獲龍華命案

研究足印 先後捕獲三犯 供出殺人原因

本月廿日，龍華鎮天鑰橋農民於麥田內發覺身着軍服無名青年男屍一案，經警備司令部偵查後，已於前日下午全部破案，兇手四人，除一人正予緝拿外，徐三人均全部就逮訊辦中。

查死者係二二六旅六三四團五連少尉排長方鉉，警備司令部稽查處長何龍慶聞訊後，即飭令警備第一大隊隊長夏濂偵查緝兇，該隊第三隊隊長關錦文奉命後，當即會同有關人員按址前往調查，經驗屍後，發現死者頸項有極鮮明之勒痕，並於屍旁附近發覺橡膠底足印數處，該隊長等根據上項線索，當即偵悉天鑰橋兵工署上海龍華修理廠上士排長鄧星橋所着之膠鞋與該處足印雷同，經斷定該鄧星橋爲此案之兇犯後，當將其逮捕一鞠而服。據供：尙有該廠修理員郭橋及該廠警衛隊二等兵呂星義，羅山林等三人亦爲共犯，然經衛員前往拘捕時，三犯已聞風逃逸，該警衛隊隊長陳世澤似不無責任。前日下午警備部押同該犯前往出事地點查驗時，不意於天鑰橋左近復將上述三犯中之呂星義，郭橋二人緝獲，據該犯等供，勒死方鉉之原因，係彼在寄島時，死者曾竊取彼等黃金五兩六錢，及照像機等物，渠於最近來滬後，會向之索取不遂，因而勒死云云。現警備司令部一面繼續嚴訊該犯等，以期全案得以大白外，至在逃之羅山林，正嚴令緝拿中。

河浜摸魚 發現被害屍體

〔本報訊〕滬東新市街警分局馬橋派出所所轄洗家河浜，昨日下午三時許，有鄉人在浜內摸魚，突然浮起一屍體，上身赤膊，頭．頸破覆西裝褲，雙手反綁，胸，背等處均有傷痕，事後經保甲處投報新市街警局，當由分局長王劍鑫偕刑事股長劉聯芳，率警往查，在褲袋內檢獲身份證一紙，名朱阿三，十八歲，啓東人，業泥水匠，乃將屍體昇送常德路驗屍所候報地檢處勘驗。斯案顯係被人謀害，至在逃兇犯，由該分局派員追緝中。

本市簡訊

▲淞滬警備司令陳大慶將軍，昨晚假該部招待所，歡宴美軍駐滬高級軍官。

▲昨爲王一亭公葬之期，上午十時各公團在上海殯儀館舉行公祭，十一時發引，安葬虹橋公墓。

▲本年以天氣晴和，每日帶魚到貨，平均在六十萬斤以上，故近售價大跌。

▲本市文化會副主委應文，携眷赴台北，繼續從事台省文運。

▲張家張悲鷺，沅由梅關芳，能佛西，趙景深等發起書展，定今午假國貨公司預展，招待各界。

▲育才學校在「關心」演出之四幕劇「小主人」今日爲最後三場。

地產交易 一落千丈

跌價割售受主仍少 影響興建新屋運動

〔本報訊〕據地產業中人談：地產交易，自整個職局趨勢逆轉後，即沉入呆滯之境。與八一九前實際市價比較，最慘時一般房地產已打一對折。最近因和平空氣迭起，局勢略趨穩定，一般房地產價格始稍有起色，惟亦已較前打一七五折至八折之數。據悉：房地產價格慘跌聲中，首當其衝者厥爲一般房地產公司，蓋該項公司在經營時期，即有兌出所持之金鈔者，亦多補進房地產。目前各公司業務雖屬慘淡，然日常開支，仍不得不予維持。故地產價格雖跌，仍不得不忍痛割售，而受主甚少。又在房地產價格慘跌聲中，本市興建新屋運動，大多已陷於停頓狀態中。蓋現時建築新屋，物料仍不廉，而人工則較前特貴，落成後又不易脫手，且有已造就之新屋被人無償佔住者，使投資建屋者望而却步。

棉布易米懸案 議決審查辦法 限期繳出帳冊

〔本報訊〕由各機關代表會同組織負責審查限價期間本市糧商以米易布案之審查會，昨日下午三時在社會局開會，除中央銀行代表缺席外，出席民政局金亜平．民調會張樹德．警察局陳輝東．市參議會趙公望．社會局吉明齋．監委行署鄒餘．首由社會局代表報告關於以米易布案過去處理經過概況，總即開始討論，決定呈請市政府檢發上海區經濟管制督導員辦公處辦理以米易布案全卷，以作審查之根據。並令飭本市米商業同業公會將辦理此案有關文卷賬冊限文到三日內呈繳社局，以備審查之用。會中經討論通過上海市糧商以米易布案審查辦法，規定就米商造報表冊應予審查之點爲：㊀米市場到貨登記數與米行米廠進貨賬目是否相符。㊁米行米廠售出數與米號購進數是否相符。㊂米號購進數與門市零售數是否相符。㊃行廠售與米號結換之辦公處規定之米布交換率與實際交換數是否相符。㊄布匹有無重複。㊅根據前上海區經濟管制督導員審查於必要時得調閱：㊀米市場到貨登記表冊及購貨運貨等單據。㊁米業公會支配布匹賬冊。㊂米行廠或米號有關賬冊。此外並得於必要時請會計師公會指定會計師協同辦理。

又會中討論擬酌定分區抽查成數，由審查會分函警察局．民政局．轉發各分局及區保甲實地抽查案，決議留待督導處及米業公會案件於送到社會局審核後再行提出討論。

十一名涉嫌學生 特刑庭廿九宣判

責付律師 一律保釋

〔本報訊〕有「職業」嫌疑之學生一批，昨由特種刑庭開庭審理，提訊被告姚芳藩（大夏），朱成釗（大夏），陳宏毅（交大），徐嫻民（女，大夏）孟昭宸（市立師範），吳坤（震旦），孫明珍（女，上醫），華光（南通），邵伯倫（復旦），龐天民（育英），高仰圻（華實）等共十一人，律師公會平民法律扶助會推派羅鉞等十二律師出庭辯護，自下午一時起迄六時許始審畢，庭諭定本月二十九日宣判。各被告以在押日久，全體請求交保候判，庭上准予交保，因天晚不及履行交保手續，即責付於各辯護律師，當庭開釋，學生出庭時，對特刑庭愛護青年之意，均深感激。

電力公司工程師 喜得鑽寶券二獎

〔本報訊〕鑽寶義賣券昨又有二獎得主李頎，赴中央儲蓄會領獎。李係上海電力公司用戶工程師，此次得中二獎五九九七八六號，得阻馬線戒一只。昨日十獎以內大獎，尙有第六獎亦已往領訖。得主朱半俠，係上海綢業銀行職員，得藍寶小方鑽戒一只。昨日諒因天雨，領訖之獎券共僅十四張，連前共已領訖六十九張。

趙祖康招待報界 參觀各橋路工程

〔本報訊〕工務局長趙祖康，爲使各界明瞭最近重要橋樑道路溝渠等施工情形，定今日下午招待本市新聞界實地參觀，准於下午二時以前在工務局會議室集合出發，由該局備車前往日昇樓及中山路康稅橋等處參觀。

卅八年度兵額 師區奉令提征

上海師區奉令提征卅八年度兵額若干名，限本（十二）月廿五日前完成。據悉：所屬各縣征集情形甚爲良好，其中寶山縣之提征額百餘名，早已交發完成。

擴大籌募勞軍捐款

舞業明起勸募三天．目標定爲三百萬圓

上海市勞軍籌募委員會爲發動本市各舞廳勸募勞軍捐款，昨日下午，假上海俱樂部邀集市黨部，警察局，警備部，財政局，慰勞會等十餘單位，討論組織舞業勞軍捐款勸募組負責辦理，並決定下列各項：㊀舞募日期：自本月廿四日至二十六日止，每日分日夜兩場勸募，日場下午二時半至七時半，夜場下午八時半至翌晨五時。㊁捐款額：以三百萬元爲目標，日場門券每張六十元，夜場分二百元，一百元，六十元三種，統由本市各舞廳勸銷。㊂全部捐款收入撥充元旦勞軍之用。

軍之友社 通宵舞會

本市各界勞軍勸募委員會，爲籌募慰勞金並紀念復興節，慶祝耶誕節，定本月廿四日至廿六日三夜假乍浦路軍友俱樂部舉行通宵盛大舞會，全部收入，除開支外，悉數充作慰勞金。

元日勞軍 籌備會議

本市各界元旦慰勞本市駐軍籌備會議，於昨上午九時，假軍之友社舉行，由方主任委員主席，當經決定：㊀慰勞範圍爲本市所駐空軍，海軍，青年軍，新兵，憲兵，警察，榮軍等，㊁慰勞品除香烟糖果散發外，毛巾襪子手套每一官兵可領得一副，㊂其餘當參照往年成例辦理，並請各軍事機關將人數於二日內函送慰勞會彙齊，以便發放。

名媛歌星 昨午赴京

本市慰勞會爲慰勞作戰將士，特組織一盛大之首都空軍慰勞團，由方主任委員率領，於昨午乘金陵號專車赴京慰勞，該團慰勞人員，包括電影明星名媛及歌星共達百人之多，將於昨今兩晚在京舉行盛大之慰勞晚會，定廿四日返滬。

工界勞軍 捐獻踴躍

本報響應工界慰勞前方將士十元運動起見，解存上海市銀行「上海市慰勞會」戶內。又本市工界反共救國動員會，自發動勞軍捐款以來，各工會捐輸踴躍，迄前日止，已收到捐款一百十一萬九千另十六元，現各地工會及社團亦紛紛響應，該會尤以本市新聞記者，首先響應該項運動，特致函記者公會表示敬意。

美麗牌

有美皆備 無麗不臻

融融天倫樂 津津口中烟

華成烟公司出品

十美圖

張荻寒畫 張伴青文

（五十七） 吐出一口鮮血

並且一時聞兵陷九江，直逼安慶，江南震動，夢晉雖然早脫虎口，無干己事，但一面也惦念文博父子，一面又想到素瓊在京，而今成爲逆臣所進獻的人了，朝廷按例，不准留在宮中，若然格外施恩，把她們遣送歸籍，那是天大的造化，或者被廷臣提奏幾句，竟把她們盡數殺了，也說不定，是禍是福，正不可知。又過了十多天，聞得王守仁在福建起兵，大敗宸濠，不到一個多月，就下南昌，把宸濠也捉了，夢晉聽到亂事平息，便想到南昌去，探聽素瓊消息。這時候京中忽然有了人來說：宸濠所獻十美，都已被殺，夢晉大驚，連忙去找到了此人，當面細問，那人說：「十美送到京中，恰值皇上出幸楡林，不在宮中，所以祗好在舍館中就擱下來，隔了許多時候，皇上遊幸各地，總不回來，直到宸濠造反，皇上得了消息，才回京準備御駕親征，還未出兵，王守仁的捷報也來了，一時京中宸濠黨羽，盡殺無赦，那十個美人，眞是冤枉，說她們是宸濠獻進來，希圖行刺的，你想那還有性命，我還親眼看見十顆血淋淋的頭，號令在午朝門外呢。」夢晉聽完他的話，祗嗯一聲響，身子便橫了下來，那人見他的話闖了禍，也訕訕的走了，家中祗有一個寡嬸，幫理家務，還有兩個用人，一時忙了手脚，把他抬到床上，一面兒喔的一聲吐出一口鮮血，才悠悠醒來，接連痛哭又是撫床痛哭，這樣如夢如醉，好幾天未曾出門，伯虎得了消息，過天便來探望。

鴻祥呢絨總號
河南中路四二號
電話：一六五四九

同新呢絨公司
河南中路二二號
電話：一一四二二

冬至送禮
呢絨最受歡迎
呢絨送禮 華貴大方
經久耐穿 保證滿意
鴻祥•同新是
呢絨專家
花色總滙
備貨充足
定價低廉

帶來平安喜訊

何時有「平安」，在今日，人人都在渴念着。今年聖誕老人帶來的，雖說是大批高等精美金筆，卻也可說是珍貴「平安的喜訊」，因爲這種筆能永遠不感「疲勞」，不慮「磨折」，所經過的全是「平安寫意」的歷程。餽贈如以此爲禮，確勝其他多多，何況還有勝利筆，長壽筆，百年筆等等的含有美意的雅銜，來「象徵平安」，是相當有意思的。令親友接得你這「筆」禮物，必定滿心喜悅，無限安慰，你想「筆報平安」，不正是「投其所好」嗎。

派克公司

上海河南中路一九一七號 電話九六八九五 九七八六八
分公司：四川北路一三二〇號 電話四五〇八三

鋼筆總滙 • 雄視遠東

花色繁多•售價公道•立單保用•刻名免費

●贈送精美燙金手册送完爲度●

新★光 百貨商店

林森中路五四〇號
電話八三八四〇

冬至大廉價

贈送精美日曆

正號金字塔純羊毛長統舞襪	每雙	八十元
美塔牌平口男襪	每雙	二十元
長統TK棉毛舞襪	每雙	十五元
羅口棉毛男花襪	每雙	十元
新花羅口純羊毛花襪	每雙	四十八元
康福橡口絲花襪	每雙	十元
男式麂皮毛裏手套	每付	六十元
大東拉毛球衫	每件	七十五元
男式羊毛圍巾	每條	七十元
眞TK男式平管褲	每件	廿五元
男式TK三角褲	每件	十五元
金城條花毛巾	每條	六元
白雪牙膏	每支	一元五角
二號永字熱水袋	每只	卅元

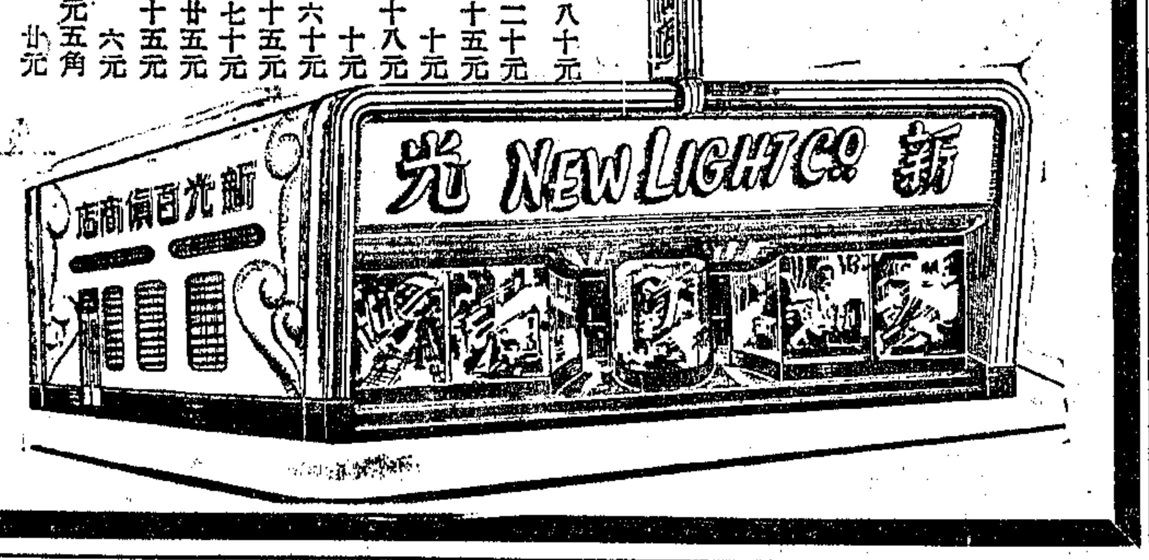

久大皮行
專營
軟硬皮革
鞋料五金
北海路
一〇七號至一一一號
電話九一九六四
電報掛號
五三四一二四

水獺牌
柯克煙草香精
製煙調味聖品
能使香色俱佳
根除土烟惡味
堪與美烟媲美
茂林香精原料公司
九江路二一〇號四〇五室
電話一二三五四
電報掛號・五二〇一〇四

各國聖誕景象

耶穌聖誕原是耶教與天主教徒的一個紀念節日，起初流行於歐西，其後因耶教與天主教的教徒日衆，聖誕節也就日形普遍，幾已成爲一個世界性的令節。每年的聖誕前夕，世人舉行慶祝，送聖誕禮物，寄發聖誕賀卡，狂歡地度聖誕夜，情狀的熱烈，眞是有增無已。

英國人幾乎把聖誕節視爲一個「團圓節」，闔家團坐一與共進晚餐，便是遠離家園不獲趕返的，他的家人也必在餐席上爲他祈禱祝福。「聖誕布丁」更是每一個英國人在那一天晚上必定進食的點心。

又因爲英國人素來是最講究禮貌的，所以在聖誕節上，送禮物，寄賀片，十二分起勁。以一九三五年來說，單是倫敦一地，共發出聖誕賀電二十餘萬通，以全國計算起來，其數字委實驚人。

英國的王室，當每年聖誕節日，例必撥款救濟各貧民窟中的貧民。各地的教堂，也都紛紛集款，用以招待貧民，歡度聖誕。英國的兒童，更有將自己的玩具拍賣，得款捐贈教堂舉辦貧民福利事業的。英國人在聖誕節這一天，人類的同情心，可說發揮無遺了。

美國人民是愛好享樂的，聖誕正是他們的一個「狂歡節」。各處的夜總會中，通宵達旦，始終擁擠得水洩不通。一夜之間，僅紐約市一地，消耗的酒類便已達十萬桶左右。百老匯街本來便是一條繁榮的街道，到了聖誕節的晚上，更有「酒街」之號。

波蘭也是一個耶教的國家，卻有奇特的儀式，聖誕前夕，每家人都要舉行一個宴會，並不是一家團聚的聖典，其實含有深厚莊嚴的宗教意味。

每家人都把一切晚餐用具預備好了，但是非等待第一顆星在天空出現，不能開始用餐。所以波蘭的聖誕晚餐，名叫「星餐」，也稱做「守夕晚餐」。

餐室裏燈燭輝煌，他們因爲紀念救主耶穌是在馬糟裏降生的，便用些草放在桌面上，用白布蓋着，然後全家的人就座，由家長拿起一個盛了一枚很大的餅的盤子，口裏祝福，並說一段簡短的言辭，大意是願在座諸人與上帝和一切的人相安，於是也就將餅切開，在座的人連僕人都各得一份，分餅之後，各人將自己的一份約略吃一些，其餘彼此交換分享，以作彼此親愛的表示。

然後，彼此祝福，合唱波蘭的聖誕歌，開始晚餐。

餐後，孩童都被領到另一間屋子裏，外面走來一個老人，叫做「星光老人」，與小孩一一問答，若是小孩答錯了，便要受老人的呵責，末了，便將從「星境」帶來的賞品，給那對答正確，行品良善的孩子。

伯利恒，耶穌基督誕生的聖地，在那裏度聖誕更有特殊的意義。附近各地的信徒，特地趕到聖城去度聖誕，遠處的人，也往往乘聖誕節的時候，來瞻仰那救主的誕生遺跡。雖然馬房和馬槽已沒有了，但向往之心，總不會減低的。所以在伯利恒，聖誕節前數天，就有許多客地的人到來。從歐洲來的英國人，法國人，從東歐來的波蘭人和匈牙利人，東非的埃及人，東方的印度人，以及附近的土耳其人，阿拉伯人，還有世界各處的猶太人，都是紛紛來朝謁那聖地，形形式式，彷彿開了人種展覽會。

在伯利恒度聖誕，是看不到銀皚皚的白雪的，在大街上，都舖着潔白的大理石，遠看也有幾分像銀色世界，顯得莊嚴而肅穆。在聖誕節前夕，大小教堂都擠得滿滿的，人數雖多，但沒有喧鬧的聲音。婦女們帶着黑紗的面罩，好像阻止了她們的談笑。這一回禮拜，差不多要到第二天的黎明才止。

教堂的建築，有一間狹小的地下室，望下去黑沉沉地。從一小扶梯下去，繞幾個灣，才到這間地室。那裏點着五十三盞光明的銀燈，照耀得很明亮。那裏象徵着耶穌誕生時所睡的馬槽，供着耶穌的聖像和十字架。在禮拜快完的時候，大家排着隊，順序從小扶梯下去，讓那用拉丁文寫就刻在銅牌上的耶穌誕生的故事。

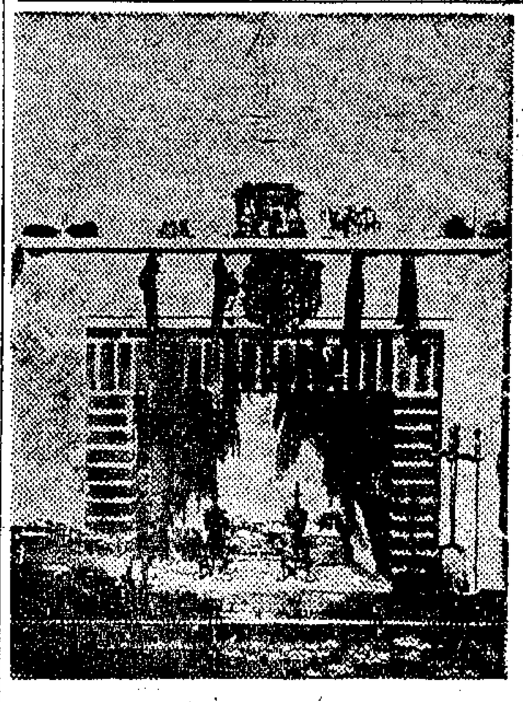

壁爐中火光旁懸盛放禮物的襪子

X'MAS

聖誕節，英文作 Christmas。Christ 的意義是基督，mas 是誕生的解釋。現在有好多人寫作 X'mas，把 X 代作 C rist，究竟是怎樣一會事呢？

關於 X'mas，有兩種解釋。一種說X的讀意，和 Christ 相近似，而寫起來則簡便得多。另一說法，X的形狀有些像十字架，可以作爲耶穌基督的象徵。

其實那兩種說法都不對的，那X的來源，是淵源於希臘文。在希臘文中的X，等於英文中的 Ch。Christ 一字，寫作 Xritos，簡寫即爲 Xt。在十六世紀時，希臘文流通的範圍，日益狹小，但在許多人的腦海中，認爲懂希臘文是榮耀的，Xt 仍常常沿用着。推而廣之，把 Christian 也寫成 Xtian，聖誕節也就寫作 X'mas 了。這個習慣，一直到今天還沿用着。

冬至話舊

俗稱耶穌聖誕節爲外國冬至，各國莫不舉行熱烈慶祝，但是中國冬至，也受國人的重視。

按照習俗，冬至節前一日，親朋各以食物相饋遺，提筐攜盒，充斥街道，俗呼冬至盤。節前一日，俗稱冬至夜，這一晚，家家設宴飲，謂之節酒，女嫁而歸寧在室的，這天晚上，必定趕返婿家。不論貧富，也必市食物以享祖先，間也有懸掛祖先遺容的，儀式多於尋常節日，所以有「冬至大如年」之諺。吳縣風俗多重冬至節，因此又有「肥冬瘦年」之稱。

中國田農老者，他們以爲從冬至前夜的晦熟潮濕，可以預測新年的晴雨。諺曰：「冬至前做濕五風，安閑快樂到芒種」。俗以冬至前後逢雨雪，主年夜晴，若冬至晴，則主年夜雨雪。所以又道：「乾淨冬至邋遢年」。

今年的中國冬至，適在聖誕前兩日，中國冬至與外國冬至聯袂光臨，吃完了本國的冬至夜飯，完了「冬至暖房」的盛典，再過兩天，又可以作一年一度的「聖誕狂歡」了。

聖誕點滴

聖誕老人坐飛機

美國東部沿海一帶，每年聖誕節，總有一架飛機在天空飛過。凡孤寒的人家，飛機上就有包裹，緊在降落傘上丟下來。包裹裏面，有糖果，有糕餅，有香烟，有雪茄，有衣服。下面的人家，聽見了軋軋的機聲，便跑出來迎候，在二十世紀的科學世界，聖誕老人也坐了飛機來送禮了。這飛機是波士頓一個大商人委託的，每年一次，替他分送聖誕禮品的。

免費購貨

在台拉斯城，有一個精明冷靜的老猶太人，開着一家百貨店，招牌是路德。這位猶太老闆，倒不是一個慳吝的人，很體諒窮人的。每年聖誕節，窮苦的人可以到他店裏挑選幾樣日用品，不要付一個小錢。這辦法已經行了三十年了，每年來領取東西的，總有一萬人以上。路德商店在聖誕節那一天，從朝到晚，擠得水洩不通，夥計們忙不過來，別的店裏的人，也都來義務效勞。

聖誕樹

聖誕樹的創始者，名叫樂倫丁，是德國愛爾薩斯地方赫斯拉其森林中的一個老人。他很愛兒童，兒童也愛他。在聖誕節前兩天，他想在聖誕節舉行一個兒童招待會，表示慶祝。可是他很窮，又買不起玩具。

上一天下着大雪，那天天氣仍冷，但陽光很好。聖樂倫丁早晨起來，在樹林中散步，無意中看見一棵小杉樹，身上遮滿了白雪，枝上還掛着長長短短的冰柱，受那陽光照着，反射出來，美麗極了。那老人靈機一動，把樹掘起來，栽在盆裏，將果子蜜糖和麵粉做的十字餅，掛滿了樹枝，還有許多小臘燭。

到了聖誕節晚上，他敲着小鐘，兒童們都來了。看到樹上五光十色，燭光輝煌，十分高興。於是唱歌，跳舞，狂飲了半夜，方始盡興散去。從此以後，每逢聖誕節，家中都備一枝小杉樹，稱爲聖誕樹。

在美國加里福尼亞洲的國立公園中，有一棵很高的松樹，它的高度，相當於一座二十層樓的大廈；樹幹也有七八圍粗。一九二五年，美國規定這棵高的松樹，作爲美國國家的聖誕樹。這算得是世界上最大的聖誕樹了。此後每逢聖誕節，總有許多人到這棵聖誕樹下，舉行聖誕儀式，在一片琉璃世界的山上，高唱着聖誕之歌。

在加里福尼亞洲的南部，阿爾泰特那地方，也有一排很有名的聖誕樹，那是整齊而美麗的松柏，共長一哩。遠在一八八二年，有一個叫華德柏雷的旅行家，遊歷到印度，攀上世界屋脊的喜馬拉耶山。他在那裏發現了許多美麗的松柏，動人極了。於是把種子帶到家中，親自種植，後來又由他兩個兒子細心培護，一棵棵地移植，佈滿全園，此即有名的聖誕樹。現在華德柏雷早已去世了，田園也荒蕪了，只剩下這一排松柏，留供後人瞻仰。

三個聖誕島

世界上有三個以「聖誕」命名的島嶼。一個在印度洋中爪哇之南二百哩的地方，在一六四三年一艘英國商船瑪麗號因遇暴風而發現的。第二個在太平洋中近赤道的地方，是一個孤獨的珊瑚小島，是在一七七七年由庫克船長發現的。這兩個島發現的日子，都是在聖誕節那一天，所以名爲「聖誕島」。在大西洋的法國沿岸，靠近果島的地方，也有一個「聖誕島」，那島的歷史已不可考了，但推測起來，想也是在聖誕節那一天發現的。

聖誕迷信

聖誕節前夕，月明星稀，明年瓜果大熟。若是烏雲蔽月，或逢着大雨，明年吃不到瓜果，酒也喝不到了。耶誕降雪，明年田禾豐登。天黑，牛奶的產量必豐。聖誕節黎明若有大風，則六畜遭殃。聖誕那天，最先進門的東西，青色最好，進來的人是男人，才會帶幸福來的，運動物也是公的比母的好。聖誕節若逢星期三，這是最不祥之兆，明年有戰禍，疫癘流行，火山爆發，天災人禍，接連而來。

地址：浙江中路五二〇號 電話九二七七七
遠東電料行
專辦各國電器材料
經售各種電器用品
新穎吊燈
各式檯燈
大小日光燈
一應俱全
歡迎各界同業選購

電氣用品 送禮最宜
大中華電器股份有限公司
玻璃抬燈 美式掛燈
環管螢光落地燈
螢光寫字抬燈
船型電火爐
電熱暖鍋•電氣水汀
贈送精美日曆
上海南京東路五九九號
電話九二五二〇・九二六一五
最新式樣 最先供應

長春書局

本書局出品日曆曆本暨片印刷，精良校訂正確向營同業批發承接日曆廣告效力宏大跑街在外接洽日曆廣告若無本局定單一概無效至包銷宏興廣告日曆及其他廣告日曆亦無跑街兜銷深恐各界不察致受欺騙特此聲明如蒙各界惠顧及定印廣告等準望直接駕臨或電話通知派員而洽外埠函滙貨款即寄郵資另計

日曆批價

大號橫直日曆 通版 每百組三百三十元
二號橫直日曆 通版 每百組金圓二百元
三號日曆 通版 每百組一百五十元
宏興日曆 通版 每百組二百五十元

上海福建中路蕪湖路七十五號 ●電話●九五三三七六號

上海福州路山東路口
中西大藥房
歐美成藥 注射針劑
各種原料 化妝香品
金嗓子保喉片 抗病菌 防傳染 擦喉症 亮嗓音
痰敵 主治 老積頑痰 哮喘氣急 倒嗓咯血 痰火迦塞 新久乾嗆 傷風咳嗽 喉痔失音 肺癆肺癰
九星維他命 多種維他命複製 壯腦健骨補肺強身
胃鑰 主治 翻胃嘔吐 胃寒胃火 壯腹飽脹 腦不思食 胸腸痞滿 肝胃氣痛 面黃肌瘦 食不消化
十六歲小姑娘 白皮膚 有營養 美容顏 保青春
百花露香粉 紅字黑盒
清香癩膚樂 皮膚病特效藥
制油防皺 白嫩皮膚
麥精魚肝油 分純淨含維他兩種 美味適口老幼宜服
乳白魚肝油
潤腸菓子糖 清除腸胃積滯
雪白霜軟膏 冬令護膚 唯一商品 大瓶二磅

大南洋電器行
專營歐美各種電器材料用品
新穎吊燈
各式檯燈
大小日光燈
一應俱全
歐美各種收音機
歡迎各界選購
地址
貴州路一七一一號
電話九一二一四

模範樂 MARVELOUS 長短波收音機

MODEL 3Q3 六燈全波收音機 實價 3450元
MODEL 88 八燈機實價 4600元

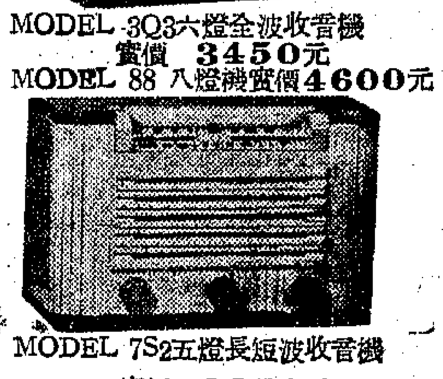

MODEL 7S2 五燈長短波收音機 實價 2250元

★富麗堂皇 售價低廉★

收聽短波 電台清晰響亮 舊金山，加拿大，澳洲，印度，香港，東京，北平，倫敦等

(各大電料行及無線電公司均有經售)

總經理 亞爾無線電廠營業部

中正中路515號(慕爾鳴路東首)電話73873

中華
大衆化的自製經濟皮鞋

高貨平價
南京路抛球場東

偉康服
複劑維他命B
VITAMIN B COMPLEX

各大藥房均有出售
營養不良•食慾不振
消化不良•全身虛弱
胃腸症•及通常補藥
默克與斯大藥廠

行莊增資中繳存現金資本 財部核定動用辦法

〔本報訊〕關於商業行莊增資中繳存現金資本動用問題，前經本市銀錢信託三業公會呈請金管局轉呈財部核示。茲悉該項繳存現金資本之動用，業經財部核定，凡行莊承做農工礦生產及公用交通事業貸款，或其他正當用途者，得專案呈部核准動用。各行莊承做合於銀行法規定之抵押放款，定期在一個月以上者，亦得申請動用，並已授權中央銀行准予動用繳存之資金。上項規定，業經三業公會轉知各同業。

銀根鬆·買氣旺 食米繼續上揚 雜糧交易轉盛油市疲退

食米昨到貨仍湧，但產地較堅，銀根鬆泛，買氣趨旺，市價轉挺。南市白粳三五〇元，漲十元，薄稻三五〇元，挺五元，早稻實銷較暢升至三四五元，上漲十五元，羊秈三四五元，市況平平。其他白元，陰元，秈米，一致挺五元至十元不等。北市白粳洋秈均為三五五元，各挺二十五元，其他各檔，亦均告挺十元至二十元。昨日到貨二市場合計一五一九七石五斗，內南市場七九七四石五斗，北市場七二二三石。

麵粉 市氣仍堅，交易暢旺，老車粉以昨日上升過高，仍站一四七元原盤，兵船粉亦以一三九元原價啟開，交易頗盛，其他雜牌粉一致轉昇六七元不等。麩皮微秀，福新大包八一元，阜豐大包八〇元。

雜糧 以到貨轉稀，交易轉盛，市價一致挺起，黃豆升起十餘元，漢口乍豆一九〇元，紅糧亦秀十五元，苞米微升五元，黃渡苞米一六七元。芝蔴以洋裝不動，獨趨平穩，漢口白蔴三四〇元。

食油 先堅後退，開收相差懸殊，開市洋裝有納，銀根亦鬆，故本廠豆油初開一〇八〇元高盤，成交尚多，惟後市急退至一〇三〇元。青島江北吉桶生油一一五〇元開盤，收市回降五十元，生菜油開一〇二〇元，收市穩站千元關，亦漲起十元。吉桶小車蔴油一〇二〇元開，收市回至九六〇元，微秀十元，熟菜油七八〇元，亦秀六〇元。

又昨日銀根稍戕，市場利息日拆每千元一二元至十五元，合月息三角六分至四角五分。現鈔仍充沛。又本市各行莊前因市上暗息高出銀錢業同業欠息之日拆每千元十五元甚多，故另徵手續費，現因市場利息步降，且反低於同業欠息，故自即日起，各行莊對該項手續費，一律暫停收取。

保險業保費 昨改收現金

上海市保險商業同業公會，經理監事聯席會議決議，自廿二日起，各項保費，一律改以當日現金繳付。因過去保費曾有延遲至二三個月未會付清者，該業所受損失頗鉅。開此次改以現鈔繳付，謂聊以挹注云。

僑匯掛牌昨再昇 外匯證先堅後疲

中央銀行僑匯掛牌，昨日又升四元，計為六十四元。外匯移轉證先堅後疲，開盤五十六元，有求乏供，嗣在各方吸收下，再升漲至五十九元成交。經出口商乘高吐售，始告回降，最後五十七元買進，五十七元賣出，結果較前軋漲一元七角半。

台幣對金圓券匯率 為三五〇元兌一元

〔中央社台北廿一日電〕台灣銀行頃決定自十二月廿二日起，將台幣對金圓券之匯率，改為台幣三百五十元兌金圓券一元。

國行貼放會通過 收購案三十五件

國行貼放會生產及出口事業貸款審查委員會，於廿一日下午三時舉行第三次會議，林崇墉主席。計審查申請收購案五十八件，除尚待補填調查表，再予核定，及囑改按貸款方式，除由行局或行莊轉為申請各案外，計通過收購案卅五件，包括機器電機電器製酸化學製藥染織棉紡織造紙鉛筆火柴肥皂等十餘種工業。

鼓勵出口業務 恢復打包貸款

據進出口業消息，停息已久之出口打包貸款，即將恢復，中央銀行已在籌備開貸中。因當局有鑒於近來出口業一蹶不振，出口移轉證乏人問津，即平時出口最多之豬鬃桐油腸衣等物，現亦減少至十分之九。長此以往，出口業將告停頓。為求振興出口起見，故再恢復業打包貸款，以資鼓勵。惟據出口業表示，近來上海出口減少，實為交通阻塞之故。自產區購得之出口貨，無法運滬，故出口貸款雖恢復，出口業務仍難樂觀云。

輸管會改組完竣 新機構元旦成立

滬設辦事處管理進出口業務。輸出入管理委員會緊縮改組事，將於本月底全部辦妥。所有裁撤人員，均已分發遣散費遣散，新輸出入管理委員會將於卅八年元旦正式改組成立。由該會前輸出推廣處長陳篤人繼任主任委員，仍在上海辦公，將負責專管行政上之一切事宜。另成立輸出入管理委員會上海辦事處，專負責管理上海方面之進出口管制業務，及簽證核准進口許可證等事宜。處長人選，亦已內定，不日亦可發表。此辦事處亦將於元月一日同時成立云。又悉該會秘書處長方稿先，限額分配處長沈奚庭，以及其他各處處長副處長等，陸在請聘中。

國行平津區域 擴充為華北區

〔本報訊〕央行平津區域行，現改稱為華北區區域行。前平津區行原轄之山東省區，決列入華北區域行管轄區內，原任平津區區域行主任鄭道儒，現改派為華北區域行主任。

茶市漲風甚熾

昨日茶市，雖天不作美，但內銷茶與外銷箱茶，因買戶依然青睞，致過程猶若得水之魚，價格方面，亦以執戶繼續居奇堅售，漲風一再蔓延。茲據業中人云：最近蘇洲摩洛哥等地，對於針眉秀眉各項低檔花色，大有蠕蠕復動之勢，惟市存益枯，交易恐未若理想之順利，而市氣則仍將翱翔云。

細紗一致軋高 棉布初昂後平

棉紗互有榮辱，粗紗高，四二支藍鳳自一九〇〇〇元喊高至二〇〇〇〇元結束，終漲一〇〇〇元，餘如寶光金城等亦趨高翹。四〇支藍鳳微升一〇〇元，三二支銀月初開一六〇〇〇元，最低一五七〇〇元，終為一五八〇〇元，二一支雙馬現貨初以一六五〇〇元開出，中途曾低見一五〇〇〇元後，即緩步回好至一五七〇〇元收市，終挫三〇〇元，又棧單及隔日出均各小三〇〇元，二〇支雙馬軋小四〇〇元，以一三八〇〇元結局，此外金雞及天女亦趨疲乏，一六支以下各檔微有參差。

布市旋昂即回，龍頭細布初開創五七〇元之新高峯，是以各方買意堅強，價一度喊俏，近午利空消息頻傳，人心不振，突起賣風，喊價步步鬆落，最後以五四〇元之低檔收市，結果較前午收高五元，但較下午場外喊價則挫一〇元，收後多頭斬售未已，聞五三〇元尚有人賣出。四君子嗶嘰由五七〇元開出後，曾抵達五八〇元新高，收前半小時做小至五二五元，收市為五三〇元，終挺一〇元。金蓮妙舞與雷峯塔之嗶嘰各升二百元左右，四君子元直貢開盤五五六五元，最低五四五元，收市五五〇元，終漲一八元，餘布雖比前軋高，但腳地甚為虛軟。

中紡售紗 中紡昨日售紗一七二件，合金元三六四七六〇〇元，其核價為二〇支吉壽圖（稅在外）九六〇〇元，一四支水月八六〇〇元，一五支水月九〇〇〇元，三二支雙股豐年一八八〇〇元，四二支雙股TK日光二四八〇〇元，四二支雙股紅立馬一八五〇〇元，四〇支三股紅寶光一九四〇〇元，六〇支日光二四八〇〇元，六〇支雙股日光二七〇〇〇元。

棉紗升沉不一，客地去化仍呆，本街需求亦不多，致軋結果細紗一致。

絲·市·平·穩 綢緞市價高升

人絲昨日市況先高後低，中間走勢盤旋，人心似俏似軟，收市微見挫落。一二〇號天橋晨開以一七〇〇〇元高盤喊做，開後實銷不動，進戶觀望，散戶爭欲脫手，市氣稍見萎軟，喊價逐漸遞小至低見一六二〇〇元。繼因散多拉抬，執戶扳持收市略見轉機，結果一六六〇〇元，微升百元。東洋金三馬及斯尼亞西石等，大致均無榮辱。

生絲市況走勢盤檔，外匯證市價波動甚少，人心無任何刺激，外銷貨昨日做開不多，市無上落，內銷貨各幫納胃仍淡，去銷不暢，交易未旺，惟因執戶扳持，趨勢平穩。D級78勻度晨開一九〇〇元，優級略挫一八五〇元。

綢緞業外紗布先高後回，絲織廠納胃不健，市況回落一千元，收市與上日午收略升數百元。

綢緞市況昨日波動甚劇，人心初平後堅，喊價高後又軟。美亞被面初做一一二〇〇元，喊後買氣仍濃，浮多爭吸，散戶跟縱，喊價節節上升，創一二五〇〇元新高峯，最後各方逢高力吐，收市多獲利紛了，價見回挫，一散均帶升三五元。大誠嗶嘰二二〇〇元了結，四維呢升一五〇元，大偉呢升一二〇元。

糖市續俏

食糖昨日市況繼續堅俏，業外游資擁入，台糖公司配額減少，人心傾向好轉，更因年關節屆，各地添辦不絕，本街納胃尤暢，趨勢續好。6號車白晨開五六〇元，開後納意旺盛，供售頓稀，盤面一致喚托，喊價迭見高峯，一度做至五九〇元，收市人心稍軟，買氣轉淡，市價回退十元，升三〇元，粗砂五四五元，亦升四五元，其餘與白赤等均帶升。

捲烟外銷日減

本市實銷每月僅二萬箱

據捲烟業權威人士談稱，香烟市價不振，主要原因仍在缺乏實銷。平時銷路，一，華北方面約三萬多箱，二，西北一萬多箱，三，長江流域及津浦綫三萬多箱，四，滬杭路及浙閩一萬多箱，五，華南一萬多箱，本市實銷二萬箱。刻下華北銷路已斷，廣東因受洋烟傾銷，亦較滬價為低。西北無法運往，長江缺乏船隻，津浦綫地方不靖，浙閩銷路亦差，能有把握者，僅本市每月二萬餘箱，亦因受囤貨出籠影響，需求不多。一般捲烟批發零售商，則以利息過昂，但求迅速脫手，不願多進貨，遭受損失，故烟市無法升漲。

市價一覽（十二月二十二日）

（▲漲×跌）（單位金圓）

◉匯率（指定銀行買賣價）
外匯移轉證 ▲五七·〇〇 ▲五七·五〇
僑匯 ▲六四·〇〇
台幣 三五〇元合一圓

◉利率（中央銀行掛牌）
重貼現 日拆每千十二元四角五
同業存款利率 一角二分
日拆 每千九元六角

◉銀錢業利率掛牌
存息（千元） 五元
放款息（每千） 十五元
同業拆放（每千） 十五元
公庫證又 十三元
市場利息 三角六分

◉棉紗
60雙股金城 ▲三六〇〇〇·〇〇
又 日光 ▲三六〇〇〇·〇〇
42 藍鳳 ▲一九七〇〇·〇〇
又 金城 ▲一九四〇〇·〇〇
又 貓蝶 ▲一九四〇〇·〇〇
40支藍鳳 ▲一七三〇〇·〇〇
又 金城 一七〇〇〇·〇〇
又 寶光 一六八〇〇·〇〇
豐年32支雙股 ▲一九三〇〇·〇〇
32支藍鳳 ×一五五〇〇·〇〇
又 銀月 ▲一五八〇〇·〇〇
21雙馬廠單 一四四〇〇·〇〇
21雙馬現貨 一五六〇〇·〇〇
20支金城 ×一三〇〇〇·〇〇
20支天女 ×一三〇〇〇·〇〇
20支金塔 ×一〇八〇〇·〇〇
20支紅寶星 一三六〇〇·〇〇
20支雙地球 一三〇〇〇·〇〇
20支紅蜂 ×一〇八〇〇·〇〇
20支金雞 ×一三五〇〇·〇〇
20支大法 ×一三三〇〇·〇〇
20支醉獅 ×一三三〇〇·〇〇
20支金寶星 一三三〇〇·〇〇
16支天女 ×九六〇〇·〇〇
16支光明 ×九六〇〇·〇〇
16支奔騰 ×九五〇〇·〇〇
16支紅蜂 ×九三〇〇·〇〇
16支順風 ×九三〇〇·〇〇
10支寶子軍 ▲九八〇〇·〇〇
10支得利 ▲七四〇〇·〇〇

◉棉花（市担）
浦東火機 一四〇〇·〇〇
途碼頭 一四〇〇·〇〇
又 下水 一三〇〇·〇〇
又 一三〇〇·〇〇
沙市細絨 ▲一六〇〇·〇〇
棧交 一六〇〇·〇〇
又 又 一六〇〇·〇〇
周浦籽花 ▲三一〇·〇〇

·棉布（每疋）
12龍頭細布 ▲五四〇·〇〇
五福細布 ▲五一〇·〇〇
龍頭B細布 ▲五二五·〇〇
跳舞元光斜 ▲五五〇·〇〇
四君子元直貢 五五〇·〇〇
四君子嗶嘰 ▲五三〇·〇〇
美亭士林 一〇〇〇·〇〇
雙鶏士林 九六〇·〇〇
羅漢圖士林 ▲九八〇·〇〇
上壽士林 九八〇·〇〇
金九如又 七八〇·〇〇
芷江士林 九七〇·〇〇
貴子士林 九〇〇·〇〇
民主藍布 七六〇·〇〇
金牌絲光藍 四一〇·〇〇
銀九如元布 四〇〇·〇〇
芷江元直呢 ▲六五〇·〇〇
明珠鳳凰藍布 三五〇·〇〇
大妹妹條府綢 三六〇·〇〇

◉絲綢（喊價）
大明府綢 ▲六四〇·〇〇
大明花呢 ▲六〇〇·〇〇
黎明呢 ▲六三〇·〇〇
銀濤府布 ▲三六〇·〇〇
一統納夫茲 ▲六三〇·〇〇
120號人絲 一六六〇〇·〇〇
樹星干經 ▲一四五〇〇·〇〇
高級另担 一六五〇〇·〇〇
83度高勻廠絲 ▲三〇五〇〇·〇〇
又 ▲三〇〇〇〇·〇〇
78度高勻廠絲 ▲一九五〇〇·〇〇
美亞被面 ▲一三〇〇〇·〇〇
天章被面 ▲八二〇〇·〇〇
大誠格嗶嘰 ▲三九·五〇
大偉呢（三兩四） 七四·〇〇
華錦綢 ▲一七·〇〇
復興條子紡 ▲一一·〇〇
花巴黎緞 ▲二四·〇〇

◉桐油
足度桐油（担） 八四〇·〇〇
正西洪（桶） 七四〇·〇〇

◉棉織品（每打）
42司麥脫條府綢襯衫 九五〇·〇〇
42富樂色又 九五〇·〇〇
42環球襯衫 九五〇·〇〇
42DDS衫 一二五〇·〇〇
42DD襯衫 ▲九五〇·〇〇
自府綢42支ADA襯衫 九五〇·〇〇
A（B工大衣 一三〇〇·〇〇
三〇鸚鵡衛生衫 五五〇·〇〇
二〇鸚牌又 八三〇·〇〇
公和五一（備帽棉毛衫 六八〇·〇〇
又三三〇衛生衫 五五〇·〇〇
又三五〇衛生衫 八三〇·〇〇
二金魚牌又 五四〇·〇〇
一三三〇又棉毛衫 七三〇·〇〇
電力牌又 七五〇·〇〇
紅電力又 三三〇·〇〇
九九絲葉牌茄克衫 三五〇·〇〇
牌鸚鵡心衫 一七〇·〇〇
康福棉毛花襪 一七〇·〇〇
司麥脫青年襪 一八〇·〇〇
鹿象絲領帶 三九〇·〇〇
又印花領帶 二四〇·〇〇
一二三黑人條巾 三五·〇〇
A九九新時代印花巾 三一·〇〇
九九素鸚毛巾 一四〇·〇〇
四一〇面友祝君巾 五〇·〇〇
三三〇面友 八〇·〇〇
彩格毛巾 八〇·〇〇
242黑人毛巾 一〇一·〇〇
雙鯉黑人毛巾 二六·〇〇
666太平洋毛巾 一一〇·〇〇
A999新時代 一〇〇·〇〇
18寶球頭號手帕 ▲一〇〇·〇〇

◉化妝品
三星牙膏 一一一·〇〇
黑人牙膏 三二〇·〇〇
留蘭香牙膏 四五〇·〇〇
固齒靈牙膏 八六〇·〇〇
堅爾齒牙膏 三六〇·〇〇
貝林香精皂 四八〇·〇〇
四合一香皂 二八〇·〇〇
又 洗面粉 一四〇·〇〇
（以上每罐價）
大號蝶霜 八〇·〇〇
大號雅霜 八〇·〇〇
大號白熊脂 八〇·〇〇
大號白雪 四六·〇〇
（以上每打價）

◉食米（每石）
★南市場開價★
白粳上 ▲三五〇·〇〇
又 中 三四〇·〇〇
又 次 三三〇·〇〇
薄稻上 ▲三五〇·〇〇
又 中 三四〇·〇〇
又 次 三三〇·〇〇
早稻上 ▲三四五·〇〇
又 中 三三五·〇〇
又 次 三二〇·〇〇
羊秈上 ▲三四五·〇〇
蕪秈中 三二〇·〇〇
白元上 ▲三四〇·〇〇
又 中 三三〇·〇〇
又 次 三二〇·〇〇
陰元上 ▲三三〇·〇〇
又 中 三二〇·〇〇
又 次 三一〇·〇〇
特粳上 三六〇·〇〇
糙粳上 三〇〇·〇〇
江北尖上運袋 三一〇·〇〇
★北市場開價★
白粳上 ▲三五五·〇〇
又 中 三四五·〇〇
又 次 三三五·〇〇
薄稻上 ▲三五〇·〇〇
又 中 三四〇·〇〇
又 次 三三〇·〇〇
早稻上 ▲三四〇·〇〇
又 中 三三〇·〇〇
又 次 三二〇·〇〇
羊秈上 ▲三五五·〇〇
又 中 三四五·〇〇
又 次 三三五·〇〇
杜秈上 ▲三三〇·〇〇
又 中 三二〇·〇〇
又 次 三一〇·〇〇
蕪秈上 ▲三三〇·〇〇
又 中 三二〇·〇〇
又 次 三一〇·〇〇
埠秈上 ▲三三〇·〇〇
又 中 三二〇·〇〇
白元中 ▲三三〇·〇〇
陰元上 ▲三三〇·〇〇
又 中 三二〇·〇〇
特粳上 ▲三七〇·〇〇

◉麵粉（每包）
老車粉淡到 ▲一四七·〇〇
兵船粉 ▲一三九·〇〇
無錫長城粉 ▲一三九·〇〇
鳳凰粉 ▲一三九·〇〇
地球粉 ▲一三八·〇〇
燈塔粉 ▲一三八·〇〇
花鳥粉 ▲一三八·〇〇
紅蜂粉 ▲一三八·〇〇
大發粉 ▲一三八·〇〇
建成粉 ▲一三八·〇〇

◉食油（喊價）
本廠豆油 ▲一〇三〇·〇〇
又生菜油 ▲一〇〇〇·〇〇
又清油 ▲一〇〇〇·〇〇
又生蔴油 ▲一〇〇〇·〇〇
重慶熟菜 ▲八〇〇·〇〇
江北吉桶生 一一〇〇·〇〇
蚌埠吉小蔴 ▲九六〇·〇〇
又吉桶大車 九八〇·〇〇
青島吉桶生 一一〇〇·〇〇

◉雜糧（市擔）
雙林黃豆 ▲二〇〇·〇〇
安慶黃豆 ▲一九〇·〇〇
浦東杜豆 ▲一九〇·〇〇
平湖特粗 ▲一九〇·〇〇
又 中粗 ▲一八〇·〇〇
漢口乍豆 ▲一九〇·〇〇
又 車豆 ▲一八〇·〇〇
崇明沙黃 ▲一七〇·〇〇
九江多豆 ×三四五·〇〇
上饒青豆 二四〇·〇〇
斜橋揀青 ▲二五〇·〇〇
犇牛紅豆 ▲二五〇·〇〇
平湖黑豆 ▲一八〇·〇〇
崇明沙赤 ▲一八〇·〇〇
管店蠶豆大 一四〇·〇〇

◉食糖
45車白精 ▲五六〇·〇〇
24粗砂 ▲五四五·〇〇
中砂 ▲五三〇·〇〇
合赤 ▲四八〇·〇〇
本廠雪白 ▲五八〇·〇〇
興化白袋 ▲五三〇·〇〇
又 寶 ▲五〇〇·〇〇
興化赤高 ▲四八〇·〇〇
又 次 四一〇·〇〇
汕頭赤 ▲四八〇·〇〇
提莊青 ▲四八〇·〇〇
潮刁青 ▲四六〇·〇〇
海南赤 ▲四七〇·〇〇
本廠冰 ▲八〇〇·〇〇
振記片冰 ▲七八〇·〇〇
又晶明冰 ▲八〇〇·〇〇

◉茶葉（市担）
屯溪抽芯 一四〇〇·〇〇
屯溪珍眉 一二〇〇·〇〇
屯溪特貢 一一〇〇·〇〇
屯溪針眉 一二〇〇·〇〇
寧州紅茶 一五〇〇·〇〇
溫州珍眉 一二〇〇·〇〇
祁門芽茶 一六〇〇·〇〇
祁門中紅茶 一三〇〇·〇〇
平水珍眉 一一〇〇·〇〇
平水頭珠 一〇〇〇·〇〇
平水珍眉 一二〇〇·〇〇
平水三眉 一〇〇〇·〇〇

◉燃料（每噸）
復興烟煤塊 一六〇〇·〇〇
又烟煤屑 ▲一四〇〇·〇〇
煤球廠煤 一三〇〇·〇〇
又零售（擔） 八〇·〇〇
栗柴（擔） 八〇·〇〇
松柴（擔） 四〇·〇〇
乾松柴（擔） 四五·〇〇
雜柴（擔） 三五·〇〇
青炭（擔） 一〇〇·〇〇
白炭（擔） 一三〇·〇〇
烏炭（擔） 八〇·〇〇

◉蔴袋
三號中印度 每只 三一·〇〇
新絲綫袋 二八·〇〇
冲新絲綫袋又 二五·〇〇
特特冲絲綫 三一·〇〇
特冲絲綫袋又 三一·〇〇
中紡新袋又 三一·〇〇
經緯新袋又 三〇·〇〇
45吋十一盎 司怡和蔴布 八〇〇·〇〇

·捲烟
大南味 四五·〇〇
三砲台 六九·〇〇
前門 七九·〇〇
大英 八三·〇〇
老刀 三八·〇〇
金鼠 三八·〇〇
大克雷斯 ▲四一·〇〇

◉洋紙（喊價）
禾字元寶小雜 三三〇·〇〇
禾字元寶中雜 三五〇·〇〇
對開報紙 ▲一四〇·〇〇
白報紙 一五〇·〇〇
西白有光紙 ▲一四〇·〇〇
十六磅凡立紙 ▲一四〇·〇〇
根白打字紙 一五〇·〇〇
又紅打字紙 ▲一五〇·〇〇
40磅道林紙 一八〇·〇〇
32磅牛皮紙 ▲三五〇·〇〇
大陸白玻璃紙 一〇〇〇·〇〇
黏性透明紙 一一〇〇·〇〇
單面銅版紙 ▲三〇〇·〇〇

◉蛋類（批發價）
鷄蛋（百斤） 三三〇·〇〇
又 每斤 ▲二·五〇
大鴨蛋（千） 一三〇〇·〇〇
中鴨蛋（千） 一一〇〇·〇〇
小鴨蛋（千只） 一〇〇〇·〇〇
彩蛋（千只） 一一〇〇·〇〇
又 每只 一·三〇

·木材
普通柳安每尺 ▲六·〇〇
洋松方子每尺 ▲五·〇〇
洋松片子每尺 ▲五·〇〇
杉木大條每尺 ▲一·七〇
杉木小條每尺 ▲一·五〇
柳安三夾板每塊 ▲三〇·〇〇
紅星三分紅柳安 五〇·〇〇
紅星四分松介 九五·〇〇

·皂
（以上每條五〇支）
大英牌 一一〇·〇〇
老刀 一四〇·〇〇
（以上每條五〇支）
◉肥皂
固本（箱） 三三〇·〇〇
箭刀 三二〇·〇〇
黃祥茂 三二〇·〇〇
美麗 三二〇·〇〇
明星 三〇〇·〇〇
美麗（箱） 一九〇·〇〇
鳳凰 一九〇·〇〇
◉火柴
◉橡膠
橡皮（紅） ▲一〇·五〇
雙錢男套鞋 三三〇·〇〇
又 女套鞋 三一〇·〇〇
箭鼓男套鞋 三一〇·〇〇
香爐男套鞋 三一〇·〇〇
雙錢特球鞋 二八〇·〇〇
回力A 又 二八〇·〇〇
萬里鞋 一八〇·〇〇
又 男靴 二四〇·〇〇
又 女長靴 二四〇·〇〇
雙錢長統靴 三三〇·〇〇
回力 又 二四〇·〇〇
雙錢大平靴 一八〇·〇〇
回力大平靴 二四〇·〇〇
香爐大平靴 二〇〇·〇〇
金剛王雜鞋 一六五·〇〇
金剛龍牌球鞋 二四〇·〇〇
禾字冠軍球鞋 一六五·〇〇
禾字爵士男靴 一六五·〇〇
禾字壹號女靴 一六五·〇〇
禾字拉練男靴 二五〇·〇〇
禾字元寶大雜 三三〇·〇〇

◉西藥（躉價）
紅星四分箱 八五·〇〇
（以上每行市價）
孟山都糖精 三〇〇·〇〇
鐵樹牌紅奎寧 四〇〇·〇〇
黑將六〇六 ▲八八〇·〇〇
淡獅又 二一〇·〇〇
英金油 一八〇·〇〇
八卦丹 一八〇·〇〇
鷓鴣菜 二〇〇·〇〇
阿司匹靈粉 四五〇·〇〇
加當片 一二〇·〇〇
又片 五五·〇〇
消治龍片 一八〇·〇〇
消治龍針 一八〇·〇〇
好力生丸 一三〇·〇〇
克利西佛 六〇·〇〇
三五 抗生黴素 四三·〇〇
沙利配尼西林 一四〇·〇〇
抗生素配(五萬單位) 一四〇·〇〇
又廿萬單位 一三〇·〇〇
美貨阿的平 一三〇·〇〇
克寶奶粉 一三〇·〇〇
肺病特效藥 一三〇·〇〇
保肺聖露 一一〇·〇〇
保肺漿（瓶） 一〇〇·〇〇
哈爾立明眼藥 一〇〇·〇〇
滴水（打） 一五·〇〇
◉染料
210硃紅 ▲一七〇〇·〇〇
63硫化元 一六〇〇·〇〇
KM又 ▲一〇〇〇·〇〇
大樹硃 一六〇〇·〇〇
5斤頭水綠 三〇〇〇·〇〇
100斤恆信又 一二〇〇·〇〇
25斤恆信又 一三〇〇·〇〇
大喜硃 一三〇〇·〇〇
白水靛漿 一二〇〇·〇〇
三禮紅 一三〇〇·〇〇
海鷗硃 一三〇〇·〇〇
◉工業原料
白鵝165度 一五〇〇·〇〇
月牌燒鹹 一三〇〇·〇〇
美貨又 ▲一四〇〇·〇〇
永利純鹹 一二〇〇·〇〇
美小蘇打 一二〇〇·〇〇
三角甘油 ▲九〇〇·〇〇
保險粉 ▲六〇〇·〇〇
紅礬鉀 ▲三四〇〇·〇〇
又鈉 ▲一六〇·〇〇
樹膠 ▲一六〇·〇〇
白凡士林 ▲一六〇·〇〇
黃又 ▲一六〇·〇〇
假帽拷膠 ▲一〇〇〇·〇〇
美貨硫化鹹 ▲四〇〇·〇〇
紅象硫化鹹 ▲四〇〇·〇〇
鉀氯粉 ▲一〇〇〇·〇〇
◉呢絨
美貨硫化呢 ×三〇〇·〇〇
黃又 ▲三〇〇〇·〇〇
章華花呢 ×二五〇·〇〇
新華花呢 三〇〇·〇〇
上海三〇〇又 ×二五〇·〇〇
又三三三嗶嘰 三〇〇·〇〇
協新西裝呢 ×二五〇·〇〇
寅豐又花呢 ×二五〇·〇〇
又三三一華達 ×二五〇·〇〇
華綸花呢 ×二五〇·〇〇
大陸花呢 ×二五〇·〇〇
大成花呢 ×二五〇·〇〇
達隆西裝又 ×三〇〇·〇〇
◉皮革（底皮類）
十二片每磅 三一·〇〇
十六片每磅 三一·〇〇
二十片每磅 三一·〇〇
飛馬底皮每磅 三〇·〇〇
金虎底皮每磅 三〇·〇〇
（面皮類）
鶴牌黃紋皮 三〇·〇〇
洋房又 四〇·〇〇
樹牌又 五〇·〇〇
牛頭又 五五·〇〇
飛龍又 五〇·〇〇
門鷄又 七〇·〇〇
雙劍又 五五·〇〇
（以上每方尺計算）

61型 關勒銘 保用金筆
超越51型的新出品金套真金尖
年節禮品
珠光寶氣 無上妙品
特價每枝一百五十元
關勒銘金筆廠
到處有售

康福麥乳精
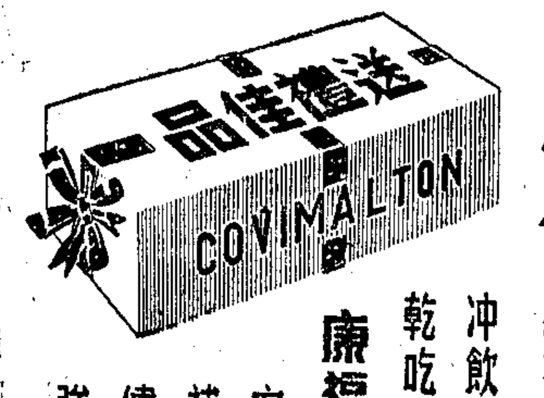

冲飲：奶味特濃
乾吃：別具風味
康福麥乳精之功效
安神 補腦 健胃 強身

★正德藥廠出品★
上海英士路五十號

上海 瘋人院
專治分裂症神經衰弱等症 院址北京西路七五〇號 電話三六八〇三

光海整容外科診所（專治）
整容外科 石光海醫師
東京醫學士石光海女醫師
高鼻術 雙眼皮 斜視眼 缺嘴 瘡疤 狐臭
診門 上午十至十二時 下午二時至五時
址 呂班路二三號 電話八六六八

中報分類廣告 ▲刊費廉 ▲收效宏 請撥電話 九三二四八
招尋
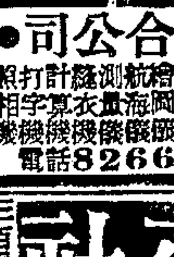
徵求機帆船
六合公司高價徵求
中振大藥房
高價徵求名貴機相照
羅德記菜社 電話83337 南昌路口順昌路153號
宋桂記 TEL.91887 新益記 TEL.94748 徐成記 TEL.81015
閩菜
清宮十三朝演義 許嘯天 第一名著
新華書局發行 特價四十大元
新華日曆 出品好 批價巧 大日曆
鮮大王醬油 特價犧牲每A字三十六元 電話：三九八八〇·二三四〇六
不分文取
蔣藝窮紫微斗數評命
雜誌書西版原訂專
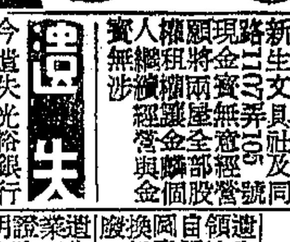
車最多 價最廉 貨最好
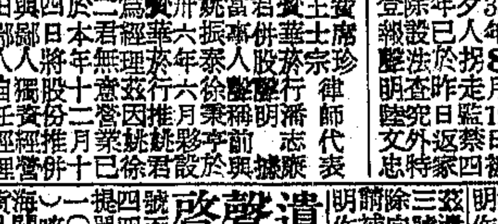
強生車社
自由車
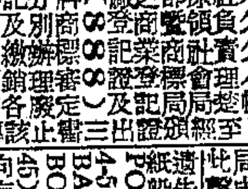
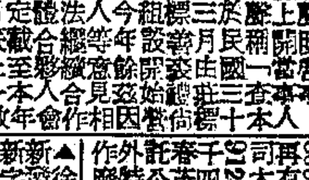
徐精昌 專家

何記 專家
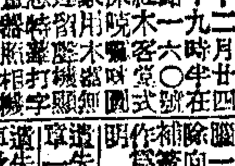
水久昌 電話44737
瑞和洋行
遺失 聲明 啟事
國民身份證遺失作廢
花柳病 梅下橫
婦科專門 馮俊英女醫師
肺癆
花柳專科
痔科 陳澤祺
性病疑問 黃振民醫師
朱少雲
婦產
雙眼皮 麻凹鼻
狐臭 楊方銓醫師
虎門 彭玉書醫師 性病花柳專家

港組織防衛隊
六個單位暫定六千名

〔本報香港十八日航訊〕港督葛量洪繼嚴詞警告共黨的演說後，十五日在香港立法院討論「成立香港防衛隊法案」中，又發表一個重要聲明，解釋組織香港防衛隊的必要。於是「香港防衛隊」這個名辭立刻在市民的口頭上打轉。

這眞是「無獨有偶」也可說得是「難兄難弟」—香港和上海不先不後也在進行組織一支民衆自衛武力。由於時勢的需要，港中輿論已推許這是「英明的措施」要香港防衛隊的組織，據港督宣佈，計分六個單位，㈠海軍隊，㈡陸軍隊，㈢空軍隊，㈣輔助服務隊，㈤婦女服務隊，和㈥司令部。組織有伸縮性，視環境需要而定，預料在一九四九年至一九五〇年的財政年度內，將可募集六千人。換句話說，在初步計劃內，香港防衛隊的實力，暫定為六千之衆，全部經費約需六七百萬港元。

港督指出，「為使市民在戰時或緊急時間都有獻身務服之機會，各種國籍人士，也可參加。入隊宣誓的辭句，即使非英籍人士，亦無損其原有國籍地位，而司令團還有繙譯員之設，可見防衛隊的主力，將是我們的僑胞，就是不懂英語也無妨的這比戰前香港義勇軍以英籍人員為限的規定開明得多。戰前香港義勇軍，計有陸軍約九百名，海軍約四百名，太平洋大戰爆發後，擴大編制，人數共增至三千名。

香港英文南華早報在本月十三日論「香港安全」的一篇社評中，指出香港政府對過去獻身服務的男女，規避責任，已在民氣上發生不良影響。因此，港督這個聲明便明白說出：凡參加軍事行動的隊員，將照英軍正規軍的薪餉發薪，另加當地生活津貼費。又稱：凡加入海陸空軍的，必要時得奉調在香港以外服務，但陸軍人員如不願離港者，可在入隊時聲明。又說：凡「參加防衛隊的男女，將犧牲其大部份時光，甚或犧牲其生命，以保衛香港。吾人不但確保彼等之薪津充足，且須要再為彼等着想」，設置各種適當的遊樂場所和衛生設備，使各隊員除服務外，並收身心健康與愉快之效。

參加輔助服務隊的男女，不必受軍事訓練，他們祗担任民防工作，但倘有戰事，則又當別論。

「香港防衛隊法案」，共分六部，含三十七條，其中第二部為「緊急時期港督宣佈動員令之權力」，至關重要。預料明年一二月間，將予以全部通過，而香港的民衆武力便正式誕生，社會安全將增添一重保障了。

港督葛量洪是一個高瞻遠矚的政治家，最近他一連串的聲明和行動，已獲一般市民廣大的擁護與贊許。香港政府與良善的人民合作，這是維持治安防止共匪擾亂的最好辦法。

英國人民的生活
樸質·安定·實事求是

·本耿·

〔本報倫敦十日航訊〕這篇報告，不是專著，而是一些「雜談」。記者希望從這篇報告，能使國內讀者明瞭戰後英國人民的生活而知所警惕。

衣服

據說，以前的英國是很講究「衣服」的，但是在現在看來，似乎也祇是整齊清潔而已。即使你在人口九百萬之倫敦的最熱鬧街道上，也並不容易看到奇裝艷服。除了正式的宴會以外，普通的男子常常是一件粗呢上身，一條法蘭絨褲子，可以四季常穿。至於穿整套西裝的，其料子與式樣，也都是很普通的。如果要說有什麼講究的話，也只是他們對於襯衫領子，較之中國人之穿西服者更注意清潔罷了。也許這是由於氣候的關係，除了普通衣服之外，一件晴雨兩用的大衣，似乎是人人皆有，而且很少不隨身攜帶或穿着的。這裏的夏季，也不常使人們有炎熱之感。今年夏季，據我記憶所及，除了七月下旬曾經有三數天很熱以外，經常的溫度似乎都不過在華氏表六七十度左右，這對於衣服可以四季常穿，似乎有相當影響。婦女們所穿的衣服，也常常是樸素的，所以並沒有使我們感到「奢華」之處。「樸質」這是這裏衣服所給我的印象，這個情形也許與目前的衣服管制有關。去年的情形，每一個人身上所穿着的，從頭到腳，大約除了帽子之外，完全受政府的管制。一個人每年有四「點」購衣證，但是一套西服即須廿六點購衣證。最近的管制情形比較放鬆。五月間除了每人每月應有的四點以外，又加發了每人十二點，鞋子，領帶之類已不再受管制。若干衣服雖則仍須「點」數，但其所需的點數已開始減少，例如西裝一套，由廿六點減為二十點。英國雖以紡織業著名，但是上好的料子，大約都是作為出口之用，國內所能買到的，似乎都是很樸實者。我想衣服管制的放鬆，可能使人民多有一些新衣，而未必就使這裏的儉樸風氣為之改變。

飲食

飲食方面，質與量均受管制，但最近也稍為放鬆一些。例如麵包與本國製造的果子醬，已不須再憑證購買。據我們所知，英國政府對於糧食一項，有相當的津貼，所以食糧價格也許是戰後所有物價上漲最慢者之一。每人憑證可以買到一定數量之食物，包括牛油，肉，糖，牛奶等等。我的看法，他們是以「洋芋」代替我們中國人北方的麵和南方的米。普通的人每日三餐之外，另有三數次的飲茶，時間在上午十時左右與下午四時左右，也許還有人在夜間十點及清晨起床前也有一次「茶」，這些「茶」有時是帶有吃點心的性質。通常的情形，星期六星期日下午都是冷食，一般有工作的人大約中午都是在飯館吃飯。飯館分為若干種類，價格不一，普通人所去的大約每頓限於二先令三便士。

居住

這也許是標準遠較中國為高的物質生活之一。一個家庭或則有一所小洋房，或則也有一個自成單位的「平面」（Flat這個字，甚不易譯成中文，實際上所謂「平面」者，大約包括休息室，臥室，廚房，廁所等而言）戰前這裏有一種分期付款的買屋方式，政府也有各種房屋的建築，依成本出租。如果拿「住」作標準，我們與英國無法比較，一個普通工人所住的，大約在中國即使混了二十年的老教授，也未必有此「福氣」。最大的原因，我想是由於英國有一個長期安定的局面，雖經兩次大戰，但在英倫三島上始終沒有敵人能夠登陸。

交通

這方面，我看大部份人借助於火車，公共汽車與地道車，交通網在這個國家裏，自然是很發達的。私人自備汽車目前似乎不大普遍，其原因似乎在於購置汽車之不易。英國的汽車廠正努力於輸出，而無法兼顧國內市場，因此想買汽車并非易事。汽油受政府管制，如果拿汽油的價格來講，相當便宜，大約一加崙為英幣二先令三便士，一部優良的小汽車每加崙可以走三十英里。西洋人似乎很少不會開汽車，更少雇用司機，因此，自備汽車未必是一件奢侈的事，問題大約在於汽車之價格及其購置之不易，同時汽油的限制也相當嚴格。

家庭

一個普通的英國人，據我所瞭解的，他們的生活相當的規律化。早上出門工作，下午回來，晚上也許出去娛樂，也許在家裏聽聽無線電裏的音樂演講之類。在這裏，自備收音機者每年要繳納一鎊的使用費，聽說去年廣播公司收了一千多萬鎊，英國的人口大約是五千萬左右，因此平均是四個人有一架收音機，這對於英國人民，有甚大的好處。普通的家庭，有的全家白天都出外，或工作，或上學，也有一些主婦不出外工作的。英國家庭的主婦，我說實在話，大部份是很值得欽佩的。這裏人工很貴，所以很少的家庭雇用「工人」，即有，也常常是「部份時間」的，或則每天來若干小時，或則每週來若干次，來做一些主婦們所認為必須找人幫忙者。像中國那樣僱個女工一天二十四小時住在主人家裏者，大約是絕無僅有的事情。在原則上講，這裏的主婦大約是負担了一個家庭的全部「行政」，像整理房屋，買菜煮飯之類，她們確是十分辛苦。當然，有一點是她們比中國婦女佔便宜的，就是這裏的設備較之中國為佳，若干工作，也易於為力。

安定

英國人的生活方式，有些地方雖未必是東方人所能習慣，但是由他們已習慣者看來，大致是很值得欣羨的。戰爭給予英國以若干損傷，也減少了英國人民若干的享受，但是在另一方面看來，許多事情是戰爭所間接給予英國人民的好處。政府對於糧食的津貼，使收入較少者得到不少的補助，戰時稅制的變更，以及若干管制的收效，也多少縮短英國人民間貧富之距離。目前，英國有若干經濟上的困難，但是大致而言，全國人民極少失業，在過着有紀律而水準仍遠較中國為高的生活。他們的老百姓，至少由我們外國人看來，很少煩惱。政府幾乎負責了所有人民一切生活上的問題，這些，與他們國內政治之長期安定有關。當我每次注意到英國人的生活時，我總懸念着我們國內的生活，我意識着中國人民生活水準之提高，必須具備一個條件，即政治之安定。這也許就是每一個中國人民所應努力的目標。

刻苦

末了，我願意說的，在我沒有到這裏以前，我以為這裏一定是和上海一樣，奢侈，浪費，但是在我在這裏住了若干時期以後，我認為英國人值得我們注意的，物質或許還是其次，而他們的刻苦，樸質，實事求是的精神，沉着而不誇張的作風，足資我們的矜式。

今日之中原
啼痕處處

本報特派員 房滄浪

〔本報信陽十八日訊〕石達開詩有句曰：「吾志未酬人已苦，中原處處有啼痕」，降至今日，堪為一般苦難的河南人民寫照。

淮北戰事，如火如荼，匪軍傷亡數字之大，駭人聽聞。據頃由鄭州來此客商談：僅汴·鄭·兩地，在近旬以內，已麕集匪軍傷兵三萬餘人，匪中原軍區為急圖補充，在豫西·豫北·豫東·各縣，近已放棄「參軍」濫調，四出拉丁，凡十四歲以上四十五歲以下之男丁，均不能免，豫東及魯西南因接壤蘇皖邊境，已成為匪軍前進補給基地。

三抽五索 交易停頓

在上述近卅縣之土地上，人民所有之牛車騾馬，已被匪搜索一空。各地糧行，因人民所有食糧已在三抽五索下告罄，交易完全停頓，貧苦農民，餓斃於豫東商邱民權道上者到處可見。在豫魯交界地區，因劉匪曾在此進出，不下百餘次。該地嬰孩之售價尤慘，女孩體重十斤，僅可易取紅薯七斤，或小米三市斤。鬻兒賣女之老農，終日對荒蕪的土地頻頻流淚，但一見匪女政工人員到達「宣慰」時，則強作歡顏，學唱秧歌。

處理青年 煞費心機

從北來的流亡學生及商人口中，可以看到匪方改變政略後，對於陷區青年之處置，已煞費匠心，而其手法之狡黠與毒辣，亦值注意，為時約在鄭汴棄守前二月，劉匪的中原軍區某次檢討會議曾決定了一個「窮打大九九」的毒辣算盤，以後赤旗到處，抓到青年學生在每百人中留下九十九個攻城，放走一個去攻心。於是在陷區以內，人們可以看到成千成萬的青年學生被驅「參軍」，投下血海，不轉瞬間，成為砲灰。而在「大九九」算計下獲釋的少數青年，在南逃的途中，在巧妙的安排下，居然到一站有吃有住，有陌生人代為會鈔，好像歡送他們出脫，於是這些為數不過百分之一，僅僅白吃了幾個饅頭，白喝了幾碗開水的小嘍巴，不知不覺驅悄悄地將類此毒素，免費帶過國軍的前綫，帶到政府的後方，帶到若干鬆懈的心防陣地。這作用可不能說小，如果教育當局淡忘了這些甚饑甚渴的小嘍巴，不多給他們幾枚饅頭，儘打「小九九」，那就不夠談鬥爭，更說不上什麼總體戰了。

平漢沿綫 南北現況

殺人盈野的戰爭，是殘酷的，可是在殘酷的現實後面，假使隱藏着若干更殘酷的假面具，壞東西，老百姓可就苦不堪言了。現在單就這靜靜的平漢鐵路南北兩方談：北邊的人民，因為匪軍不時逼迫獻槍獻糧，恐怖那所謂八個月後的總清算，走得動的都在想盡方法紛紛向湘·鄂·逃跑。南邊的老百姓，生活在鐵路兩側較遠地區的，因為受不了少數軍風紀較差地方團隊的要索和驚嚇，也在忙着逃。於是在漢口·信陽之間，因煤荒關係，每天僅開一班的蒸常快車，每天都是擠得水洩不通，顯得不正常。

牛死兩難 封數一塲

據一位河南省參議員談：這年頭兒做中國的老百姓，眞是生死兩難。在駐馬店以北或以東眞空地帶的遂平，西平，上蔡居住的人民，因為是兩不管的地區，經常是禍不單至，今天你來，明天他往，都免不了一塲封數。過往販賣烟葉棉花的商人，在北邊納過八種什麼自衛·公益捐稅後，到了南邊，照樣又得完過八道。不過在政府管轄下，稅率較輕，匪區稅很兇，棉花要抽徵百分之四十以上，烟葉竟抽征百分之二百，還要額外勒索，這且不談，回頭再看看那長僅百餘公里的一條信潢公路沿綫人民生活，因為近來有少數土匪不時攔刧商車和人民，使信潢沿綫各地物資交流的速度大為減低，也顯出憔悴。信潢一帶是豫南的魚米之鄉，老百姓的安全感，也較為敏銳，他們對張軫主席的看法認為是安定的象徵，所以希望也很切。

地方新聞

得賄私釋漢奸案 曹庚生判十五年 保人陳秀良等無罪

〔本報蘇州廿日訊〕蘇高院庭丁曹庚生，法警周九成偽造提票釋票，得賄私自釋放偽松江縣長楊士傑一案，法警周九成早聞風潛逃，曹庚生在滬拘獲。現經地檢處偵查，依貪污罪起訴，十九日由刑庭宣判：曹利用身份圖利處有期徒刑十五年，褫奪公權十年，楊士傑及保人陳秀良無罪。

正陽 〔本報訊〕高利貸駭人聽聞，日息達二分五厘，商業命運瀕臨危機，亟盼地方銀行開庫賑濟。

句容 〔本報訊〕為求永久性備荒起見，特由積穀保管委員會在城北民教館東側建築積穀倉十五間，將於年內竣工，並即時將兩年來田賦帶征之積穀（計兩萬餘石）悉數收回存儲。同時為强化鄉鎮電話，已將各分支幹綫，全部完成。

又：本縣最高學府（縣立中學），為充實學生課外閱讀起見，特建築圖書館一幢，業於上月工竣。

常熟 〔本報廿一日訊〕此間棋盤鎮公所，因租風頑疲，於廿日召集保甲長開催租會議，惟一般鄉民籲請緩免。詎斯時突由素患神經病之夏大明及第二保鄉民石小二，竟發出荒謬語調，經加制止，遂致發生衝突，經自衛隊鳴槍示威，亦難獲得效果，相持一晝夜，經當局勸解後，其事始寢。

嘉定 〔本報訊〕縣參議會一屆八次大會，業於十八日上午九時開幕，二十日下午四時圓滿閉會，通過提案二十九件，重要者有：切實推行三一減租，減低賦穀折價及審核卅八年度地方歲出歲入總概算等要案。

又訊，錢門鄉前鄉長徐典生於今春向地檢處密告副鄉長秦頌方在民卅一年陰曆九月中旬晚上將胞弟秦詒恕謀斃，慘絕人寰。地檢處數度偵訊，且至掩埋屍體處發掘殘骨，經檢定外形與組織構造，與人骨不同，故不予起訴。同時秦頌方之父贊文同其子詒恕，於民國卅一年春，同乃兄詒芾同時失蹤，迄今音信杳然。今徐控告頌方謀斃胞弟，既不予起訴，當負誣告罪責，秦亦向地檢處提起公訴。徐再向高院聲請再議，地檢處以告發人依法不能聲請再議，批示不准，地院刑庭於十八日開庭審訊，以本案尚有調查實情之必要，遂諭知改期再訊。

紹興 〔本報訊〕本縣雙山鄉第七保保長王茂林，當本年十月間糧荒時期，囤穀八千九百餘斤，希圖高價售賣獲利，現經縣府裁定：王茂林罰鍰千元，其囤穀八千九百斤，暫借田賦處調配軍糧，除已征田賦四千三百二十斤外，餘由處定期發還。

平湖 〔本報訊〕前任縣長范文治，在職時有貪污瀆職情形，經地方人士呈控。縣參議會第八次大會，決議清查范任財物收支，成立清查委員會，提案人陳恤園負責召集，第一次宣告流會，茲定明年正月十日前再開會清算。

今古奇觀 （版權所有）

狗頭老牌 414 運動襪 送禮最宜
鴻興織造廠榮譽出品
上海慈淑大樓三一一號 電話九〇一七二

上川交通股份有限公司上海辦事處遷移啓事
本公司自十二月二十日起遷至黃浦路十七號（禮查大樓）七十四—七十五號室辦公此啓
電話四二八〇八（或金山路四十三號側門）

告窆
謹卜國曆十二月廿五日辰刻恭扶顯考也欽公靈櫬安葬上海閔行長安公墓翌日（即廿六日）在靜安寺誦經謹此奉聞 恕不另告
治葬子 湯承明德肯堂 承亮清 承其福 承忠燊 謹告

家庭公墓 高燥 交通便利 特等5040 甲等2100元 乙等1280元 慶字420元 包括壽穴 水泥 磚石 碑石 營葬 車費
公順殯儀館包辦 甲等2520 丙等1860 丁等1500 900元 包括壽材 衣衾 公墓 棺槨 禮節 殯殮
（處事辦）寧波路三八號 電話九三三三號 地址 石路東首 江西中路 公墓場

四明銀行 舉辦定期存款 期限七天 每日可存 手續簡便 利息優厚
總行儲信部 南京東路四七〇號
上海分行 北京路二四〇號
南市支行 民國路二〇二號
虹口支行 四川北路一三六六號
林森路支行 林森中路四一七號
南京西路支行 南京西路七六四號
寧波分行 外馬路五二號
蘇州支行 觀前街一三八號
杭州支行 開元路卅三號

徐重道國藥號 範圍大，分店多，貨品好，價錢巧
純黑驢皮膠 本廠自製 料好工精 男女可服 補力久長
人參再造丸 原料道地 質地新鮮 補身袪風 價廉物美
參燕百補膏 原料好 大補男女 可服十月 力服五元
配煎膏滋藥 到府煎 精工細 上等貨品 售價特廉
接方 送藥 代客 煎藥 電話購貨 不取力資 手續週到
總號上海北京西路一〇一號 電話91133號 本埠分號
虎骨膠 鹿角膠 龜版膠

中興輪船公司船期公告
中興輪 准於十二月廿四日上午六時直放基隆
船泊：招商局第六碼頭
旅客注意：去台灣須憑身份證，牛痘證及照片二張，無身份證者台灣當局嚴禁入境，上班無身份證旅客業被當局扣押者令原輪返申辦理，請注意。
購票
㈠旅客搭乘本班中興輪旅客行李請照下列四點辦理
㈡旅客隨身攜帶行李以不得超過三十公斤或十二立方尺為度（小型舖蓋網籃等雜件可由旅客自行搬帶）
㈢旅客大宗行李一律應於本月廿一日廿二日每日上午九時至下午四時送交本公司指定之交通銀行信託部總倉庫（東大名路八一五號在兆豐路口）同時付交行李運費換取行李收據
㈣旅客可委託中國旅行社代辦
地址：四川中路二六一號 電話 售票處 貨運

滬廣客貨輪 准十二月廿五晨（直放）廣州
售票：四川中路中國旅行社
裝貨：虎丘路八號本公司
船泊：華順碼頭
乘客廿四日下午上船
電話：一三四五〇 一〇四六二
上海實業公司啟

M.V. "SANGOLA" 約於本月廿八日開往
HONGKONG, SINGAPORE, RANGOON CHITTAGONG AND MADRAS CARGO FOR BOMBAY, KARACHI AND PERSIAN GULF PORTS ACCEPTED ON THROUGH BILLS OF LADING.
等埠如蒙惠裝貨物請向敝公司接洽為荷 船泊虹口公和祥碼頭
大英輪船有限公司啓 中山東一路27號 電話11428

MS "TURK'S HEAD" 准於十二月廿七日結關開往西印度各口岸經由香港·小呂宋
美商福來輪船公司接洽 中山東一路十七號 電話：一二九九四 委裝客貨請向

專輪直放廣州 定十二月23日結關
裝貨請到福州路卅五號 運通行 電話一〇五七三號

德豐 撲油煤油行
美孚火油 紅車油 馬達油 汽缸油 香牛油
電話四〇二三七號 山西北路一五〇號
貨價實價 不做滑頭

大華檯燈 新穎華貴
大華實業工廠 浙江北路一七一號 電話四二九八〇

龍門 電話：86175 正藝滬劇團演出 今日客滿 服裝大會串 佈景總檢閱 君子風

皇后 T.95912 少壯派領袖 陸錦花 張閔 出演日夜 勿管天晴落雨 總歸十足客滿 一往情深 帝王之家

中國大戲院 今明兩夜連演 張鏡銘 殺四門 劉正裔 林冲夜奔 王琴生 失街亭 空城計 斬馬謖 黃桂秋 韓金奎 蘇三起解

大舞台 現在還是狂滿 今夜隆重演戲 八大俠英烈傳 十集 甘迴寧全部明末遺恨

天蟾舞台 電話九〇五六〇 今天夜戲 明天夜戲 絕龍嶺 迷戲 紹蟬

國泰 T.93188 少壯陳陳浙 國仇家恨

恩派亞 T.81062 仙樂 呂趙謝陳 雀屏開選

共舞台 今夜重演 逆倫案 五本

大華輪 准於十二月廿四日下午三時開往寧波 平安輪船公司啓 電話八三三九四

M/S "Marchen Maersk" 直放香港·小呂宋 十二月廿五日
M/S "Cornelius Maersk" 直放香港·新嘉坡 十二月卅一日
董惠記號 電話一八九二〇七

美國總統輪船公司船期公告 廣東路五十一號 電話一五三〇九
舊金山班（客貨快輪）
GENERAL MEIGS 一月一日開 經香港小呂宋及檀香山
PRESIDENT WILSON 一月十九日開 經橫濱及檀香山
PRESIDENT MADISON 一月廿四日開 經橫濱及檀香山
上述各輪均備有散裝油艙兼運中美洲及南美洲各埠貨物可出聯運提單如蒙惠裝請向本公司貨運部接洽（船泊上海浦西碼頭裝貨）

林善燦 顧惠賢 離婚啓事
近因老年數雙方性情不合難以同居茲經親友勸解雙方同意自願離婚此後男婚女嫁各不干涉恐未周知特此登報聲明

S/S "MOLENKERK" 輪 准於十二月卅一日開往香港·小呂宋·新加坡·檳榔嶼·卑力·卑力山大及歐洲各埠 渣華郵船公司 電話四川中路二六一號 一六二四七

建南客貨特快輪船 船泊華順碼頭 直放廣州（保證三天到達） 十二月廿七日結關 十二月二十八日開 直入省河 售票處：天津路7弄16號本公司 即日起開始售票 裝貨接洽處：華商泰報關行 電話14097 14641 華茂輪船行啓

茂利輪 准12月24日中午12時（往）舟山海門 船泊：南京路外灘碼頭 裝貨接洽請向金陵東路12號二樓本局接洽 電話八三三四七 茂利商輪總局啟

魯意師摩洋行星期一拍賣 裝貨捕魚木殼元順輪船

惟一拍賣所 貴皮衣 紫貂 甘尖 白玉圓盒 御賜古玩 准於十二月廿三日（星期四）上午十時在廣東路一二三號本所內拍賣

社會服務

中報與人和醫院、保黎醫院、濟華醫院、紅十字會醫院、仙賢婦孺醫院、惠生產科醫院合辦

「讀者助產」核准產婦表（三七）

編號	姓名	年齡	住址	合作醫院
三一〇	張心平	二八	中正南二路四〇九號	紅十字會
三一一	沈汝芬	二六	重慶南路三德坊四號	紅十字會
三一三	徐佩貞	三〇	張家浜路一四九號	惠生醫院
三一六	朱在林	一九	露香園路開明里三三號	人和醫院
三一八	顧如意	二一	順昌路桂馥里四號	人和醫院
三二一	陸愛卿	一九	斜徐路九二弄三〇號	人和醫院
三二三	[illegible]	二三	北京西路五〇八號	人和醫院
三二〇	陸張氏	二三	南昌路二〇四弄七號	人和醫院
三〇二	王愛賢	二六	新大沽路合安里二六號	人和醫院
三三三	馬張氏	四〇	南昌路一二五弄八號	人和醫院

徵求人才

㈠南翔及南通某軍事機關聘女性政工隊員各五人。㈡嵩山某軍事部隊聘男性綫電工程技師三人。㈢台灣某工廠聘男性化驗及製造紅丹粉之技師一人。㈣本市某部隊聘男性伙夫五人。㈤武進某醫院聘女性編撰助產士一人。㈥本市某機關聘女性編撰繕寫員一人。㈦蘭州某醫院聘女性護士長一人。

凡願應徵上列工作者請即親至本市北四川路八五六號社會部上海職業介紹所接洽。

捐款報告

本市悲天憫人社同仁五十三位，頃響應冬令救濟運動，捐款共五千五百元，茲刊芳名如后：義記四百元，彪記三百元，慶記·川記·中謝忱·業榮記四百元，彪記三百元，成記（以上各二百元），廷記·鈞記·隆記·雅記·來記·文記·濟記·裕記·傑記·琪記·順記·熙記·嘉記·興記·能記·鴻記·冠記·國記·華記·鳳記·麟記·冠記·韻記·淵記·良記·夏記·鑫記·娟記·粉記·王記·李記·上各一百元），邱立記·龍記·江漢記（以安記·美記·早記·秀記·徽記·劉有記·宏記·九記（以上各五十元），智記四十元，江培記·琤記·宏記（以上各二十元），共計五十三戶計金圓券五千五百元正。

中報分類廣告 刊費廉 收效宏 電話接稿請撥九三二四八

中報發行 今古奇觀畫集 第一集 業已出版
本報逐日刊載由名畫家麥少飛先生繪製之「今古奇觀」第一集單行本現已出版，面用木造紙彩色精印美觀異常全書共一百六十頁即日起開始發售每冊訂價金圓拾元郵寄另加掛號寄費金圓四角（航空不寄）中報發行科啓

晨友功虧一簣 慘遭健樂毒手

回力倖運重獲問鼎機會

晨友盃籃球賽・錦標突起變化

〔本報訊〕晨友盃籃球賽，昨晚屆錦標最後關頭，晨友八戰八勝，遭逢健樂，作最後一戰，以完成其霸業，豈知事與願違，功虧一簣，健樂老將大顯威風，以五十一比三十分擊敗晨友，上半時健樂以廿一比十七佔先四分。健樂雖克晨友，仍無奪標希望，已二度失敗，間接則予回力重獲問鼎之機會。晨友回力如今各爲八勝一負，將擇期重決冠軍。青年會健身房中，昨晚熱鬧非凡。

上半時……拉鋸大戰

六時一刻兩軍登場，劉荷生鄭志芳執法，晨友何增傅其俠王蓉生王炳福梁雄標臨陣，健樂吳成章張良雄張顯崙傅金聲顧師會應戰。兩軍接觸，張良雄犯規，何增一罰而中，王蓉生繼之命中，三比零前領。健樂顧師會建功，梁雄標立刻回敬，健樂張良雄罰中，旋又於籃下托入，五比四健樂首度超前。晨友叫停。其俠罰成各五，兩後兩軍演成拉鋸，各六各八迭成平手，至各十四後，晨友以十六比十五再度領前。但曇花一現，健樂又告活躍，上半時終了，健樂以廿一比十七佔先兩球。

下半時……晨友沒落

休息過後，兩軍原陣作戰，健樂張良雄破籃，力圖覓犯，氣燄不減，晨友諸將，屢擲不入，於是無奈球運不佳，一路落後，差分遂超出十關，至卅九比廿七後，王蓉生五次犯規畢業，史久全入替，同時叫停密議對策，果然一時稍見好轉，王伯文等略有得分，但健樂亦不肯放鬆，故於大局仍鮮變化，至終場前一二分鐘，晨友傅其俠亦退休，季有崑下陣，時失分既多，攻勢亦難振，法定時間完畢，健樂以五十一比三十分勝晨友，晨友尚須與回力再見雌雄。戰績如下：

健樂	擲	罰	犯	分
傅金聲	三	二	三	八
張顯崙	八	〇	四	十六
吳成章	二	五	三	九
張良雄	五	四	三	十四
顧師會	二	〇	二	四
共計	廿	十一	十五	五一

晨友	擲	罰	犯	分
何增	二	三	四	七
傅其俠	一	一	四	三
王蓉生	四	二	五	十
王炳福	二	二	三	六
史久全	〇	〇	〇	〇
梁雄標	一	二	二	四
季有崑	〇	〇	〇	〇
共計	十	十	十八	卅

最後一場，甲組另冠春茂戰新生，前者挾高一籌，新生自難逃厄運。兩軍接戰，春茂佔得先籌，新生並不自餒，竭力應戰，比數並不差遠，上半時結果春茂以卅二對廿一前導。易籃再戰，春茂依然順手，新生無法抬頭，但戰情愈戰愈劇烈，新生力拚，至爲賣力，迨終場收軍，新生以四十三比五十八敗於春茂。

（乙八部比賽昨晚一場，永安永以十九比十八勝汕藍一分。

公濟同人組乒乓隊

上海公濟醫院同人，近以業餘時間成立乒乓隊，由網球健將周冠軍領隊，並歡迎本市各友隊邀約比賽。

第三屆台灣全省運動會：（上）開幕典禮台省教廳長許恪士及陸軍訓練部司令孫立人等訓話（中）女子排球冠軍台北市隊（下）閉幕典禮魏主席以省運會旗交台南市保存（本報記者自台南攝寄）

大專籃球 週六決賽

·假市體育館舉行·

本屆大專籃球賽，定於廿五日（星期六）下午二時半起，假市體育館，舉行大學學院及女子三組決賽，門票樓上二元，樓下五元，第一場女子組滬江對聖約翰，滬江有王珊等名手，約翰女將亦非弱者，將有劇戰，學院組法政對立信，前者實力異常雄厚，立信雖非吳下阿蒙，恐難擋其鋒，壓軸大學組總決，「大」部首席交大對「學」部冠軍聖約翰，雙方各擁名將，旗鼓相當，未卜鹿死誰手。秩序錄下：

滬江—約翰（女決）二時半

法政—立信（院決）三時半

約翰—交大（大決）四時半

青白對鐵路 週六比賽改期

足球委員會於昨日中午舉行會議，除到各委員外，並有冬賑會代表王剛，華聯隊隊長孟義良，西聯隊芳來卡列席，當經決議各案如下：

㈠接受冬賑會建議，爲顧及球員體力，並使冬賑慈善賽盛大演出起見，決定本週末之甲組聯賽（青白對鐵路及麗力對志超兩賽）延後一週，於卅八年新正舉行，原定元月一二三日之秩序順延。

㈡追認競賽組選拔冬賑賽華聯隊人選。

㈢球員王興國等請求轉隸會籍，因格於規程，礙難照准。

㈣恒義昇球員徐玉成更名徐國華，代表紅鷹隊於十二月五日出場比賽，違犯競賽規程，罰停止其本季比賽出場權，紅鷹隊錄用他隊正式球員，有背運動道德，十二月五日對萬里之賽，判作棄權。

㈤十二月十二日十九日比賽中，北華友義市印未出場，各判棄權，北華友義本季棄權已兩次，取消會員資格，已有成績不計。

㈥十二月十二日據字隊龍頭乙丙組賽場子球員陳濟定，踢法粗魯，罰予警告。

㈦十二月十九日拔萃萬里丙組賽，拔萃球員魏柏生踢法粗魯，罰予警告。

冬賑足球慈善義賽 華聯西聯陣容露布

〔本報訊〕吳市長發起之冬賑足球慈善賽，定於本月廿六日（星期日）下午在逸園舉行，中西兩隊正式陣容，業經變方負責當局，發表如後。華聯西聯各爲十五人，華聯由足球委員會選拔排定，西聯隊亦經萬國體育會選出。名單如下：

▼華聯隊

嚴士鑫（青白） 薛沛然（青白）

徐福生（中航） 吳祺祥（志超） 孟義良（青白）

高保正（鐵路） 金祿生（青白） 羅壽福（青白） 瞿永福（中航） 高秀清（鐵路） 林典發（鐵路）

生力軍：王鑫山（龍頭），吳凱敏（龍頭），費春華（青白），陳勤（龍頭）。

▼西聯隊

薛的可夫（西青紅）

許而茲（白鷹） 格里菲司（西青紅） 卡洛列區（猶太） 鐵伏尼（紅星） A奧列維拉（葡商）

貝格尼（西青紅） 竇比（划船會） 勞勃司托夫（紅星） R柯拉沙（葡商） 潘萊（英僑）

預備員：沙地里考夫（白鷹門將），麥律希（猶太），H山托士（西青紅），格里納司（紅星）。

西聯隊老將新血，兼收並蓄，勞勃司托夫・鐵伏尼・卡洛列區及許而茲，均爲蜚聲球壇之埠際代表，門將薛的可夫穩健逾恒，格里菲司饒勇善戰，A奧列維拉爲前埠際名將，L奧列維拉之介弟，家學淵源，右翼撕棄福恩，破格錄用乙組小將潘萊，其速度驚人，R柯拉沙與竇比，俱擅穿楊妙技，貝格尼之勾傳叩門，高人一等。全隊搭配整齊，實力驚人，番將大都善於衝刺而控制較弱。華聯過之若能對症下藥，避其鋒而攻其弱，則庶幾可操勝劵，雖不中亦不遠矣。

回力隊絕處逢生 與晨友平分秋色

·晨友盃籃球將再決冠軍·

〔本報訊〕晨友昨晚敗於健樂後，晨友盃籃球賽，甲組形勢突變，晨友唾手可得之冠軍，一變而爲晨友回力平等各爲八勝一負之局面。回力頓時起死爲生，將與晨友再決雌雄。甲乙各組最近形勢如下：

隊名	賽	勝	負	百分率
●甲組●				
晨友	九	八	一	.八八八
回力	九	八	一	.八八八
健樂	九	七	二	.七七七
仁餘	八	六	二	.七五〇
春茂	九	五	四	.五五五
培爾	九	三	六	.三三三
新生	八	二	六	.二五〇
樂合	九	二	七	.二二二
上行	八	一	七	.一二五
泰康	八	一	七	.一二五
●乙第一部●				
公交	三	三	〇	1.〇〇〇
晨黑	二	二	〇	1.〇〇〇
汕黑	三	二	一	.六六六
長風	四	二	二	.五〇〇
新新	四	一	三	.二五〇
友勵	四	〇	四	.〇〇〇
●乙八部●				
友愛	五	五	〇	1.〇〇〇
中行	四	三	一	.七五〇
晨黃	三	二	一	.六六六
永安永	五	三	二	.六〇〇
汕藍	四	一	三	.二五〇
翠聯	三	〇	三	.〇〇〇
國電	四	〇	四	.〇〇〇
●乙屆部●				
中興	四	四	〇	1.〇〇〇
志新	四	三	一	.七五〇
天章	三	二	一	.六六六
崇德	五	三	二	.六〇〇
水星	三	一	二	.三三三
招商	三	〇	三	.〇〇〇
蘇行	四	〇	四	.〇〇〇
●乙長部●				
長綠	四	四	〇	1.〇〇〇
鐵聯	四	三	一	.七五〇
龍頭	三	二	一	.六六六
民立	五	三	二	.六〇〇
泰康黑	三	一	二	.三三三
星黑	三	〇	三	.〇〇〇
藍白	四	〇	四	.〇〇〇
●乙友部●				
藍友	四	四	〇	1.〇〇〇
友愛紅	二	二	〇	1.〇〇〇
前進	三	二	一	.六六六
華隊	三	二	一	.六六六
育友	五	一	四	.二五〇
扶輪	二	〇	二	.〇〇〇
廣行	三	〇	三	.〇〇〇
●乙盃部●				
合衆	二	二	〇	1.〇〇〇
平隊	三	二	一	.六六六
擅隊	五	三	二	.六〇〇
南洋	二	一	一	.五〇〇
南聲	二	〇	二	.〇〇〇
永安安	三	〇	三	.〇〇〇

第四屆籃球聯賽 甲女組開始報名

體協籃球委員會暨市立體育館聯合主辦之第四屆籃球聯賽，分男子甲乙女子工商少年及幼級七組，甲一甲二及女子三組，業於日前（二十）開始報名，其他各組報名日期，須俟甲女兩組比賽完畢後，再行開始，凡欲參加者，希各注意，以免徒勞往返。

★今天六院日夜輪流獻映★ 滬光 麗都 虹光 新光 巴黎 平安
豪華歌唱權威鉅製 歌女之歌 周璇 顧也魯 王豪 方沛霖導演
鐵血男兒 王元龍 王豪 呂玉堃 宇文琛 全部硬派作風武俠間諜鉅片

金城 金都 文化 今天三院獻映 陳查禮智鬥黑霸王 徐辛園 白燕 鷺紅 呂玉堃 姜明 殷秀岑 尤光照 黑衣蒙面殺人如麻

離山猛虎 出海蛟龍 猛將99號

黃金 皇后 祇有今天 全部鮮艷七彩 海角情鴛 黃超武 周璇 陸坤 鄧培 花雲 黃美麗

國際 祥林嫂 袁雪芬 范瑞娟

拳打四海蛟龍！腳踢三山猛虎！智鬥街坊痞棍！ 神拳太歲

大上海 舞場春光 卡門密蘭達
大華 永安 亂世孤雛 "THE SEARCH" 蒙高茂萊克立夫
清華新片 群鶯
中國口琴會交響隊 口琴特別節目 歡迎收聽 空中教授
萬家回春 舒穆 音宏 田琛
皇后 黃金 國際 明天 三人行 路明 汪漪 菲華 陳鏗然 嚴俊 項堃 丁然

上海 希特勒情史 光陸 鏡花 金門 飛騎將軍 明天獻映 金門 揉碎花玉 FAYE EMERSON DANGER SIGNAL 碧血千秋
杜美 報果錄 大光明 鋼翅鐵翼 "FLYING FORTRESS" 杜美 卡爾登 單槍匹馬 CHEYENNE 國泰 一片讚美聲 戰地鐘聲 "FOR WHOM THE BELL TOLLS"
金紫 人盡可夫
明星 錦瑟戀 中央 雙陸雅臣 蘭心 三千金 長江 漫遊仙境 環球 彩虹島 國光 女查祿 國聯 伏獅艷后 泰山 飛騎女俠 滬東 斷腸相思 嘉興 癡男怨女 金城 東方夜譚 滬西 棄婦 西區 神秘的雷達 民光 一劍仇 東海 女兒狂 新新 六二六間諜網 蓬萊 斷腸相思 大滬 火谷精忠傳 華德 花落水流紅 光華 山西 滬山 銀都 國魂
美琪 南京 萬壽無疆 愛琳鄧